中華民國僑委會登記証台救新字第壹弍壹號

工商晚報

THE KUNG SHEUNG EVENING NEWS
43, Des Voeux Road, Central
HONG KONG
Cable Address 2075
P. O. Box 68

督印及承印：工商日報有限公司
地址：香港德輔道中四十三號
電話：新聞部、廣告部、經理部、發行部、排字房 二弍二弍六、六四二五二六〇、七二一四〇一二、八九六九七二、九六〇五五
本港每份售價壹毫

美政府已獲得可靠情報 毛澤東倒台內幕

係擬退居幕後指揮繼續施行「公社」暴政

証實大陸人民反廹害情緒已達頂點

【華盛頓十五日路透社電】美國國務院相信：毛澤東現正準備辭去其為中共頭目之職位。一位權威人士今日謂：美政府已收到可靠情報，指出毛可能於「人代會」在明年一月間開會時辭職。惟是有地位之官員不相信由於中共高級頭目間發生分裂而迫使毛放棄其職位之說。彼等相信：毛希望擺脫渠職務上之例行公務，俾能在幕後指揮，繼續推行大規模「人民公社」制度。官員謂：所有跡象顯示：毛仍將為中共之無人敢與挑戰之「主子」，以及仍將保留其在黨或政府機構所持有之其他四個主席職位。該等職位具有實際權力，即是黨中央委員會、中央政治局、國際委員會及控制黨務之「人代會」。美國官員認為：現任「中華人民共和國」主席一職，乃承認渠乃中共頭目之一個特權及禮節上之職位。現在毛希望能擺脫「一切例行公務，惟仍將是中共最有權力之人物。國務院今日發表一項「背景」文件，估計今後數週間中共可能發生之事件之可能路線。該文件謂：「國務院已收到來自其本身來源之正式報告，指出中國大陸反廹害之情緒至為高漲，以後尤特別者，乃毛澤東可能辭去其為中共政權主席之職位。該等報告指出毛為『主席』之四年任期，行將期滿，惟渠仍將保持渠在黨內之領導地位。誠然，該等職位乃一個極權共產制度能掌握實際權力之職位。現在可以付測毛可能在必要時放棄其為政府主席之職位，俾能得較多時間處理黨務。由於共黨力圖以『人民公社』制度加強對中國大陸人民之控制，故此黨務無疑特見繁重。」

【華盛頓十五日合衆國際社電】據國務院本日宣稱：彼等懷悉毛澤東可能辭去中共『人民政府』主席之職位。但各官員預測：毛氏經由渠在共黨之領導地位將保留其優越權力。此等官員對於中華民國方面所傳毛澤東由於渠推行軍事型式『公社』制度，俾動員中國大陸龐大人力之政策遭受反對，及由於渠最近『解放』金門島企圖宣告失敗之故，將被逼出該項職位之說，並不完全置信。但彼等未有剔除該項可能性，認為該項野心勃勃之『公社』計劃，經已遭受困難，該項困難需要毛澤東透過共黨機構充份予以注意。

毛澤東一旦實行下台 中共將更狂妄胡為 美對中共政策不變

【華盛頓十五日美聯社電】美國政界人士今日稱：傳聞中之毛澤東可能辭去中共「主席」之消息，料將不會導致中共之反美政策之任何軟化。彼等謂：「主席」職位之易人，甚至會導致中共態度更趨強硬。此間一般相信毛之辭職，大概因為在大陸所設立之「人民公社」制度，造成罪惡滔天，怨聲載道所致。政界人士謂：美國無意改變其對中共所採取之強硬政策。據杜尼斯國務卿解釋，渠認為該等所主張之強硬政策，可帶來國際共產主義之崩潰。

北大西洋盟國會議今開始 對柏林問題宣言 料今晚可能發出

杜卿與戴高樂保証決不退出柏林

【巴黎十五日合衆國際社電】美國國務卿杜勒斯及法國總理戴高樂，本夜再度保証，彼等之國家，將堅決抵抗蘇聯迫使自由西方退出柏林之一切企圖。彼等在北大西洋公約組織理事會召開三天重要會議前夕在此間舉行一小時之會談中，採取此項絕不妥協之立場。北大西洋公約組織會議，將於明日上午十時四十五分開始舉行。該會議將立即由十五國外長舉行一次秘密會商，傳在蘇聯當前對柏林之威脅建立西方同盟之一個立場。西方四強（英、美、法及西德）昨夜在一次初步會談中，曾一致同意拒絕莫斯科之最後通牒，及宣佈西方現已決心留在柏林。各官員均表示，相信北大西洋公約組織整個同盟，將採取此項同樣之強硬立場，但同時將準備洞開其門戶，俾就整個德國問題，可能與蘇聯舉行東西方會談。一般預料此點將有可能於明晚對柏林問題所發表之一項特別宣言中，加以闡明。在西方國家於本月底以前對答覆蘇聯照會所送出之覆文將重申此點。但西方對柏林問題之一致意見，由於英國與德國劇烈經濟爭執之故，經已發生動搖，該項經濟爭端，有在西歐發展為公開貿易戰爭之虞。外交人士深恐該一項衝突於蘇聯該項威脅變成較為尖銳之際，可能使到西方聯盟陷於瓦解。該項爭執，係對六個西歐國家（法國、西德、義大利、比利時、荷蘭及盧森堡），決定於明年一月一日設立一個共同市場或歐洲經濟團體一事而起。英國與盟國，均深感此項決定結果將引起彼等被擠出西歐入口市場之外。彼等需要將該共同市場歸併入由歐洲經濟合作組織所有十七個會員國所組成之一個廣泛的自由貿易地區。該項爭執，曾在歐洲經濟合作組織理事會中整天劇烈進行，該理事會刻在此間開會，俾設法彌縫該項歧見。同時，在此項問題。但歐洲理事會部長委員會呼籲在此間開會之十五國歐洲理事會，亦有商討「不管經濟爭執歐洲需要繼續團結之一項決議案，並未能帶來和平。在整天辯論（以英國貿易大臣艾克里斯及法外長辜維里致數次憤怒交換個人意見為其特點）之後，該項商討延至本夜較後，然後再次舉行，該項僵局比前更為惡化。

一派狗咬狗骨作風 老克駡布加寧 謂其下流可鄙

【莫斯科十五日合衆國際社電】據莫斯科電台報導：蘇俄總理克魯曉夫今晚稱：前總理布加寧及其他反黨集團之份子，乃「下流可鄙之分子」。克魯曉夫乃在今晚舉行之蘇聯共產黨中央委員會全體會議上作此報告。克氏今日在蘇共中央委員會會議席上提出一份報告，又再度指責與「反黨集團」，指稱布加寧為「一分子」。中央委員會議今日揭幕，

參考資料

勝利歸西德，

十四日英美法三外長會議之後，繼續由西德外長參加，舉行四外長會議，對西柏林問題，已取得了拒絕俄共建議的一致協議。這一事，是西德方面強硬態度的勝利。

西德已成了北大西洋公約組織的柱石，西方國家自然要尊重它的意見。西德還有強大的實力，有內部政黨的團結，它對於西柏林問題也自有它的強硬的態度。

四外長會議，一則英、美、法三國為西柏林駐軍的主體，一則西德對西柏林有直接的利害關係，所以他們會議結果，將作為今日開幕的北大西洋公約組織理事會會議的基礎。因此，我們可以推測這一次巴黎十五國會議，大體上應該是：「一、對西柏林問題絕不讓服，二、對於俄共所提東西方高層會議，將提出反建議，迫使俄共討論德國統一問題。」

不過，俄共既迭次聲明不理西方接受西柏林自由市計劃與否，亦將一意孤行，俄共亦聲明，決不參加討論德國統一問題的會議，如是，這一次冷戰，還是拖到明年六月再說。

俄酋胆尙虛。

俄共對於四外長會議結果，反應向屬溫和，可見他們還是色厲內荏，只要西方國家強硬，他們就有所忌憚了。正在遊俄的英國工黨巨頭比萬於十四日在電話問答中說，他認為克魯曉夫未必會為柏林而訴諸戰爭，因為蘇俄的備戰太不可靠了。如果美國與其盟國對柏林問題採取堅定立場，則未必要使用武力，可以使克魯曉夫將較因從事合理的討論。他呼籲「立場必須一致」，「即使蘇俄撤軍，我們必須留駐」，「通西柏林走廊必須保持」，「絕勿將柏林妥協失去」。塔氏的見解，和我們日前指出的大體相同。即：

附庸靠不住，

一、俄共之發動柏林新緊張，加深了對東歐附庸國之控制，但她們使得俄共倖存。

二、俄共與附庸間，附庸內部，都有潛伏的矛盾，一旦歐洲戰爭發生，附庸內部首先便發生問題，俄共將自顧不暇，東歐局勢更陷於不可收拾。

冷戰將何如？

故俄共之發動柏林新冷戰，與其說為它將要進一步發動戰爭，無寧說為它怕西德強大起來，威脅東德與東歐附庸。所以據富利所主張的西方採取堅定立場，不必怕俄共訴諸戰爭，其理由是十分確當的。我們可斷言，巴黎會議後的西方局勢，還不會超乎冷戰範圍的。

中共除毛說，

關於台北所發出中共內部矛盾，毛酋辦傳出了。以內在因素言，我們對此始終存疑：一、日來甚囂塵上，遠北平方面也以內在因素言，我們對此始終存疑。毛之下最大勢力為劉少奇周恩來，在黨與軍方面的潛力，兩人半斤八兩，尚未致火併地步。二、朱德僅有一個榮譽主席名義，既無實權，亦乏長才，如何可以把握全局。三、毛的個性不是一個適可而止的人，幾次黨內鬥爭，他都是運用陰謀鐵腕壓下來，乃造成今日的獨裁地位，非至萬不得已，他是不肯放手的。四、要中共內鬨，主要還是軍人，但至今為止，中共軍無反毛的表示。五、中共正在集中力量對外的時候，不致於遽爾易主，動搖根本。因此五者，我們認為還要再看事實。

決之於俄渠。

不過，台北獲得這一個情報，是有所依據的，並不會完全捕風捉影，中共內部鬥爭，已趨於難以緩解地步，而中共內部一部份有力分子對毛酋不滿，在今日而言，中共內部之矛盾，已甚明顯。但除內在因素之外，還有一個外在因素，就是俄共。中共是沒有自主權的，「老大哥」要它如何便如何，說不定「老大哥」不喜歡毛酋，毛酋也就要遭殃了。

多行不義者，

我們也十分相信，由於毛酋無止境的勞役政策，已使得高級幹部們亦感到厭煩，可能要迫毛酋最後反對之一步。蓋毛酋今日之所謂「建設社會主義」、「生產大躍進」，一面固是自欺欺人，而一面則為搾取一步竭澤而漁，窮兵黷武，好大喜功政策，會否為其幹部們所贊同呢？倘有疑問。而且，毛酋之對俄「一面倒」，中共之一切努力，成為俄共製造果實。這些事實，毛酋可以欺騙人民，不可以蒙蔽高級幹部。他們經過多年的辛苦，毒得政權後，本想享受一下果報，但今日仍然要辛苦下去，抑且要變本加厲，人畢竟是人，他們能再忍受下去嗎？

終是並中猪！

所以，毛酋之匪，是必然的，毛酋之垮台，當是遲早之事。我們將如何準備去迎接這個變呢？更如何去促成加速這個變呢？倒是一個主要的課題。

南中

美助理國務卿 郎特里抵伊京 遭暴徒擲石塊

【貝魯特十五日合衆國際社電】此間一來自巴格達之旅客今日說稱：美助理國務卿郎特里飛抵巴格達，彼乘車赴美使館時，曾被暴民以石塊投擊，其車窗玻璃亦被擊破。該旅客謂：昨日郎氏之汽車進入市區時，被一批示威者包圍，斥呼「令其回家」，其所遭遇之情形，與本年夏季美副總統尼克遜訪問委內瑞拉時大致相類。當時其汽車，尚未悉郎氏曾否受到任何損害。此間與巴格達之電訊聯絡，在過去二十四小時中已被切斷。郎氏於昨日從開羅飛抵巴格達之前，曾與阿聯總統納塞爾會談。伊拉克報紙均謂：彼此次訪問巴格達之目的，在乎阻止伊拉克革命運動之繼續進行，以致引起伊拉克對彼之反感。此間今日始接獲該處消息，謂伊政府刻正對郎氏表示歡迎，並決定在彼逗留該處期間，由當局採取嚴密之保衛措施。

倫敦方面看老毛倒台 對遠東局勢有相當影響

劉少奇未來地位至耐人尋味

【倫敦十五日法新社電】關於毛澤東計劃放棄中共「人民政府」「主席」職位，或完全退出政治生涯之消息，現引起倫敦外交人士莫大之興趣。在倫敦方面，英外部尚未由英駐北平大使館接獲證實該項消息之報告，因此外部未有置評。同時，外交人士及遠東專家，均紛紛付測所傳該等更動之原因及其可能發果。彼等相信：中共統治階段之任何更動，在共黨世界將有深大之結果，及多少影響在遠東之局勢。各專家刻正注意關於劉少奇未來地位之任何跡象，劉少奇在此間被認為係中共政權「第二號」頭目，及一個堅定之純理論家。一般對於中共政權互頭間由於決定在中國大陸設立「公社」所引起並不滿意結果，經已引起分裂之消息，并非係完全不置信。各專家指出：該一項革命性改革辦法（蘇聯本身亦未敢採用），勢必引起家庭制度陷於混亂，及造成廣泛之不滿。無論中共各項更動之程度或其理由如何，一般預料：該等更動，對於蘇聯在歐洲在思想上及政治上之立場，及對蘇聯在歐洲附庸國將有重要之反響（該種反響可能并不立即感知）。據指出：中共在歐洲政治上控制之緩和（隨後蘇聯譽為「百花齊放」之理論），曾在波蘭及其他東歐國家鼓勵同僚之傾向。

英戰鬥機售與印尼

【倫敦十五日美聯社電】英外部今夜宣佈：通常用於對抗游擊之「塘鵝式」三座位戰鬥機，即將有六架送往印尼。外部發言人謂：印尼向英國定購該種飛機十八架，此為其中之第一批。

南越政府宣佈 外地紡織品大部禁入口

【西貢十五日合衆國際社電】政府今日宣佈：由一九五九年一月一日起，禁止當地能以低廉價格出品之布匹輸入南越。該命令並將使人造絲之輸入，削減百分之五十。至於經濟部長所頒佈者，禁止所有當地能夠製造之織物，以後所有之供給當地紡織使用之原料輸入，並不會受該項新條例所影響。

莫斯科秘密通訊傳出 蘇迫毛澤東下台

毛曾力阻撓蘇與西方開高峯會議

【伯爾格萊德十五日法新社電】此間消息靈通人士今日稱：來自莫斯科之一項秘密通訊，指出蘇俄反對毛澤東之某種計劃，可能為傳聞中毛辭去「中共主席」職位之基礎。該等人士謂：蘇俄領袖以最大秘密方法，把彼等所反對之事情告知中共高級領袖：㈠中共加速工業產量之計劃。㈡中共加速成立「人民公社」之努力。該等人士謂：莫斯科與北平間對和平共存問題，發生歧見，中共領袖堅持東方與西方間之一場原子戰爭，乃屬不可避免者。此種基本歧見，乃蘇俄不肯把核子武器供給中共之理由之一。該等人士謂：阻止蘇俄與西方舉行「高峯會議」之人，乃毛澤東也。因而毛之引退，對世界政局將具有一種很大之衝擊力。

西方四盟國同意 與蘇舉行高層會議

【巴黎十五日美聯社電】據此間今日消息：西方四盟國已一致同意，向蘇聯提議舉行最高階層談判，商討如何解決德國及歐洲問題之過去建議。此項建議大致將重提本年九月三十日美、英、法三國向蘇聯建議召開最高級會議之舊事，同時通知蘇方以西方三強目前雖面對柏林危機之威脅，仍未改變此項立場。該項照會大致仍如過去消息靈通之西方人士所傳，包括下列兩點：㈠告知蘇方以最近蘇聯總理所提議設立「自由城市」之建議，事實為西方三國所無法接受，西方三國今後仍將留駐於此德國首都。㈡惟以蘇方既提出柏林及德國之問題，西方三國重新注意於九月間三國所提出之照會。西方三國之九月照會，係艾森豪總統、英首相麥美倫與法總理戴高樂所聯名提出，邀請蘇聯共同舉行四強會議討論。

行將退休美議員 史密斯下月卿命來遠東

【華盛頓十五日合衆國際社電】國務院發言人懷特本日宣稱：行將退休之參院議員史密斯，現考慮於下月前往遠東一行。懷特說明史密斯擬艾森豪總統任命為國務院顧問。

蘇官員証實 朱可夫經已退休

【莫斯科十五日法新社電】蘇聯一官員今日證實前國防部長朱可夫元帥已退休。此人為蘇聯對外文化社會部一官員，係負責傳佈政治消息者。渠在莫斯科工藝博物院演講時，答覆新聞記者詢問，透露上項消息。

奇香村茶行

一年一度酬謝顧客 大減價
由十二月十二日起至十八日止
惠顧名茶一律八折
（特價品）粵州紅茶 買弍斤送一斤
（禮品）飲戶優待券及美麗七彩日曆
（例外發行）
香港 中環中八十一號 電話三七五二六

Asahi Beer
THE BEER AT ITS BEST
太陽啤酒 聖誕 大贈送
凡購 三瓶送精美冰箱盤壹隻 四瓶送美麗煙碟壹個 壹打送太陽啤酒壹瓶
氣味芬芳 品質優良

總代理 南宗有限公司 電話：二五九二〇 二五二五六

NEW DRAGON DRAGON LIGHT DRAGON SEED
龍子 龍光 龍華
大道中余道生行 大道中娛樂行 德輔道中參核行

聖誕禮品 新型領帶·領花

有了煌然的西服，有了漂亮的襯衣，缺少了新型的領帶或領花，宛像原野裡沒有花草，多麽的寂寞呵！聖誕來臨，小姐們別遺忘在你的男友的頸畔、胸前，點綴你餽贈給他的新型領帶、領花，讓他看起來更諧和，更美！

名廠領帶領花簡介
「好萊塢」HOLLYVOGUE
「外交家」DIPLOMAT
「瑪麗伯爵夫人」COUNTESS MARA
「箭」牌 ARROW
「蝴蝶」牌 WEMBLEY
「曼克頓」MANHATTAN
「愛丁堡」EDINBURG
「柏 敦」PARKTON
「威域時」VIVAX

列位士女先生··為減少擠迫，便利顧客選購起見，我們特在龍子行地下商場增設領帶部第二分銷處 TIE BAR NO.2 貨色一樣精美，花式一樣新穎，招待一樣週到，列位如感到龍子行「領帶部第一分銷處」過于擠擁，請惠顧地下商場，當更舒適·

依波路表

我有依波路，來往不誤時
ERNEST BOREL

藝棉 發記織造廠
聖誕之夜 富貴牌 鴛鴦牌
線衫 毛衫
·以及其他·
·各種出品·
一律八五折優待
工展會攤位設在第二街
廠址：九龍青山道588—592號
門市部：皇后大道中一五三號
電話：二五一七六
門市部與工展一律同價發售

奇士介克受知於朱培德

五十年來省港澳搜奇　·玉壺·

三十年前，省港報章，常有署名「介克」之文章發表，故能哄動一時。介克爲粵之順德縣人，系出望族，父亂曾僑生，母出名門。介克生五歲，就外傅，嶄然露頭角，年十二，家破落，乃輟讀，以個大同故，維族姊分貽裁，乃避去，與錢同玄之徵去錢莊而以疑古周玄祖爲相同，經歷後出廣州，爲肆傭，年僅十金，悉寄以奉母，餘年，得與張惑督，乃操推擇狗業。未幾，不復爲，歸鄉營小肆，以不樂稱營，辭歸業，日肩酒走鄉村謀維生活，文，其後兄再南渡，齎火不繼，乃又投筆從戎，已而其兄自南洋歸，助以資本，使其赴港營英文，旋棄之，與方外人游，移時，復歸郡園，躬耕力食，暇又飼鷄養魚牧豬，時僅十七歲耳，以稍知書，又欲棄農習士，設館以課徒，鄉人謂之爲識，戒以勿遊，不歸，追別母出省城，可謂奇莫楨而去鄉井，行時其母與以線變之餘，尋謀致西濠口碼頭，而天字碼頭亦爲其陵宿所，然作咕哩，以不識路未果，終往婺樂路所充當雜員，越年辭職歸，未幾母死，會寅親殮畢，復至廣州，一日，與莫紀彭遇於途，時莫任滬軍都督中長，招之至白雲山鄭泉仙館，寄傍姻霞，亦頗自適，後鄭惟滅辦民仇報，遂住任撰述，時年十九矣。翌年，莫紀彭、馬小進等資助赴法，入巴黎大學讀書，未幾資蓋，乃任一酒樓爲廚師，後又在一鞋廠爲學徒，又嘗學爲操字工人，得資復入校，後歸國，時鄭惟滅辦現象報，有感於時，力延羅，作裝幀匠，作遊旅侍役，作看相師，行乞於巴黎之市，後又爲工廠役，日作工十三小時，夜在圖書館讀書，後又入一校，每晨四時起床，步行十餘里，爲一大公司擦地板，洗玻璃，至上午九時開校上課。嘗對人言，照地板爲來，同學尚晴疑正漫也。介克富於情，年廿許時，戀河南羅女士，將結婚矣，羅嫌其貧，改適別人，彼幾自殺，世皆謂羅愛珠爲天下奇人，介克之奇，尤較愛珠而上之矣。

之入祖聯主筆政，惡評，仍致文以助，鵠爲文，屢經當局，被通緝，郭仍救助之，惟介克力辭，安然而已。常不得已乃於社中月送數十金，介克不受，寧安貧而已。寄宜日，而我是如也。有友發寫其誤「縣長缺者，彼笑曰：「顧士元蹉百里才爲？」却之，居河南濠畔中，常得貧，其友爲羅借，時爲大本營顧問官，雙其才，遇之厚，而馮尚夫婦更恒贈以資，且以廚煎鮮魚臘味等，由港寄贈，至知其性狷也。其後離粵他去，至滬，其友人張繼介紹其爲教授，不就，至於京師，嘗在法政大學教世界語，並任中國語言，自是相款待，並在此數段，法律國立大學，乃因已，然欲擺脫部事，介克自謂不識政治不諳軍事而力辭，且謂無論如何必復社獻，朱以千金贈之，並嘗每年可當于元百元，其他堂貴人，亦各饋然等九年任若干，迨抵歐，復治社會哲學軍事學，政治學新聞學。其時旅費甚裕，遂得以遊歷各邦，後費用不繼，而又不欲乞援於人，於是率不得食，夜宿橋下，處之怡然，與之所至，並撰爲文，以一抒胸中鬱憤，洋洋灑灑之大文，乃多成於此時也。後歸無所之，乃投身作富家侍役，作咕

晚翠

無家庭無問題

今聖歎

塗遠鏡与顯微鏡

吳博士：（社會學家，尤以研究「家庭問題」最有心得，是清華大學潘光旦博士的入室弟子。潘是中國優生學會會長，中國人文生物學、社會學、優生學家。）現在家庭不成問題了，中國大陸已經沒有家庭了。（他在飯後咬着烟斗，活像一個英國牛津紳士，雖然他并不是對兩百個中國都認定絕望的徹底非華論的文豪。）

顧和尚：（和尚是他綽號，他當初原是謝冰心的丈夫，燕京社會學系主任吳文藻的門生，後來吃過三四年青年會的飯，一如其他國內各地青年會的朋友一樣，見了人愛拍膊頭。）凡是一樣成問題的東西，當它已經不存在時，就同時不再成問題了。記得當初你我讀書的時候，你們清華就有「家庭問題」一門功課，是潘先生自己講授的，而且我們燕京也有過一門功課，叫做「中國家庭調查」，我就對這門玩意下過不少的功夫。現在想來，試得可笑，誰料到在二十世紀的後五十年代的第八年，中國大陸會廢除了家庭。當初爲什麼功課定名叫「家庭問題」？潘先生在商務出版的一本大作，爲什麼書名要叫它做「中國家庭問題？」現在看來，實非吉兆。

筆者：我對於二兄的社會學，不是本行，但當初他（指了吳博士）拉我一塊選潘先生的「家庭問題」，我爲了湊選科的學分，所以也陪來座。幾次到清華去看潘先生，他一見了我就問成家了沒有？我很慚愧，因爲我讀家庭問題得過八十二分，讀是由「讀書報告」和兩季大考合計平均起來的，成績算很不壞的了。而我竟未成家，只好面紅耳赤答了一句，至今沒有找到。潘先生兩脅撐着拐杖，也是咬着烟斗，哈哈大笑道：「你可惜八十二分了。」他的記性如此之好，我答的也很夠味，我說：「盡信書，不如無書！」他連說妙極。兩位現在都是有嫂夫人和子女的了，兩位都是有家庭的，有家庭就成問題。像我，我的眼光較大，早就料定，十多年後之今日，有家庭會犯法，所以一直沒理會這件事，現在你兩位可成了問題了。你們兩個的太太，想必很贊成公社？

吳博士：我那位反正只讀烹飪術，她自己從來不進廚房的。你們不說我家阿珍燒的粵菜樣的廣東湯很不錯麼？我太太既然平日不進廚房，也就不必擺貨走出廚房了。對於公社她沒有注意，這兩天專心注意今年孩子的毛線衫款式，買了好些日本「婦女與生活」、「婦女之友」的雜誌在研究。我的家庭至今也是個問題。比方在生理學科的立場，中年以後的男人納妾比不納妾合乎衛生，而本港至今又是可以娶二奶的，可是我就無法讀機享受科學與法律，所以至今很成問題。（言下嘆氣吹煙，頗有怨色。）

顧和尚：美國人叫七年之癢，英國性學大儒艾利斯稱之爲「後期青春發動」。你現在還不到後期吧？我看你有點自作孽！

吳博士：成問題，還是你（指筆者）好，沒家庭就沒了問題。不過，聽說大陸的夫婦如在一地工作的，夜間還可以一塊見面。當然爲了工作，也許就在土灶煉鋼爐旁邊，不一定在床上。

筆者：這事原不一定在床上去做，當有巢氏以前當然是有巢氏，人類不一樣，有「二五之精，妙合而凝」？不然今日也沒有這麼多中國人外國人了。

顧和尚：戰略地說，煉鋼爐旁，躍地就蓋天，男女相悅，就是原始的「家庭」，中共最初取消了「家庭」的話，并不徹底取締婚姻，不規定某男配某女，恢復十五萬年以前的人類社會。

顧和尚：也許不止十五萬年吧？人類有了家庭以後，家家就有本難唸的經，現在不必怕了。

筆者：獨身者卻有無家之累，也是問題。

科學新知　憂愁成疾

·杜茵·

中國俗語說，憂愁可以致病，這在科學上已獲得明確的證據。而且醫學上的若干病案證明，凡是擔心自己生了某種病的，即使本來無病，也會真的生起這種病來。美國最近就發生了一宗讀樂的事件。

一名火車查票員，時常擔心自己有心臟病，數位醫生加以檢查後，也都認定他的心臟冠狀動脈有病，這樣維持了十年之久，他也因病廢得退休金，還按例可領賠償金。直到最近才發現，那些醫生的診斷都是錯誤的，給這個「病人」的虛偽徵象所蒙蔽了。這種情形，在美國據說是相當普遍的，許多人都因過份擔心會有心臟病，以致疑神疑鬼，自以爲發現了心臟病的徵象。對於這個查票員來說，心臟病竟成了他生活上最重要的事，日夜關懷，祇知道如何照料自己。後來醫生查明眞相，告訴他實際無病，鐵道當局也隨即取消了他的賠償金。這一發現，竟對他造成了意料之外的打擊，使他頓感失去生活的依憑，不久即突然死去，顯然是出於自殺。

這種憂慮成疾的事件，遠較一般人所想像的更高，美國有三位專家對二十七宗案件作了七年的研究，結果証明：他們雖都自稱胸部隱隱作痛，實際則根本沒有心臟病。這些所謂「病人」，不過是患了「心病」，換言之，病是在心理上，而不是在生理上的。「心病祇有心藥醫」，祇要自己忘去有病，他們的「病象」也就自然而然立即消失了。

聖誕咭趣劇

·振中·

還有十多天便是聖誕節了。本港是華洋雜處之區，很多事情都趨向歐化，而送聖誕咭給遠近親朋之舉，更是頗爲普遍；良以這種做作，既不破費，又可以表達心意，使人有物輕情義重之感，何樂而不爲？

往年，在聖誕前夕，接到一封聖誕咭，未開拆前已知是朋友寄來的，但是一看之下，不禁啞然，原來那是一張寄給愛人的聖誕咭，內中附寄繼絹，再細看下款，赫然署上小陳之名，至此不禁啞然失笑。

小陳不懂英文，雖然有此錯誤。後晤小陳，詢以何故將愛人用之聖誕咭寄來，小陳也莫名其妙。經過一番解釋之後，他才如大夢初覺，表示僱倉不懂。

聖誕咭的種類是有多種，視乎所用的人的關係而有所分別，有些是用來寄給愛人的，有些是寄給父母或子女的，也有些是用來寄給普通朋友的。信上的賀詞，各依各人的關係用英文寫成詩句。懂英文的人，自然一看便知。但是不懂英文的人，便要很爲選擇，以免鬧出笑話。大抵我稱寫上 MERRY CHRISTMAS AND HAPPY NEW YEAR（恭賀聖誕並賀新年）那一句都可以合用的了。

酸辣湯　大陸工友遠勝陶淵明

江湖客

提起「詩人生活」，相信都有些欣羨，當時個百陶淵明，有彭澤縣官都唔做，原因唔肯「爲五斗米折腰」，甘願貧窮乎，實係想返去做下「田園詩人」耳。大抵陶淵明此人亦係「悶」得「流」，除咗種菊飲酒外，其他就乜野都冇興趣，唯一嘅興趣，就係得閒時院去做詩。因爲佢「種閑係」，所以佢做詩都做得特別修淡沖，詩完「採菊東籬下」，跟住就要「悠然見南山」，祇要你睇下佢呢種田園詩人嘅情趣，你話佢唔「酸世界」就假矣。

但係，陶淵明咁修做到中國古代有數嘅詩人，事實亦唔算點樣「勁」，因爲佢個陣時係處於「封建社會」之時代，陶淵明鄉下有「間屋」，而且屋外重種五株楊柳樹，佢的鄉下人睇佢唔係多，個個都敬重佢，叫佢做「五柳先生」，如果老陶生活有乜過唔去，大家就會送柴送米甚至送燒酒，以免呢位「五柳先生」抵肚餓，陶淵明在呢種環境下，得閒無事就吟詩，咁樣就而成爲一個名詩人，當然唔算得有乜嘢本事，就算你我，如果做到陶淵明個份，都一樣會成爲大詩翁也。

不過，時代到底進步了，好似而家大陸個「社會主義的社會」，講起作詩呢趣事，即使陶淵明番生都當佢第九，何以故？就係因爲不止知識份子識做得，連個的勞動階級嘅工人，個個都懂得做詩稱快矣。據日前有一個消息講話北平附近有一家工廠，忽然發生了大火，好快就燒爲平地，而起火嘅原因，又並非由於有人放火，不過係個的工廠嘅學師仔，在個地方開始電擊鐘後，因爲要歌頌大躍進，就全體走出室外去作詩，又個個都呢個嘢做詩而火燭嘅故事，實係祇有今日北平才會發生，否則講俾你聽你都唔信也。但亦於此可見，今日大陸工人文化進步了，確係開破歷史嘅紀錄，所以連個的工廠學師仔，都會吟詩吟詩，你話陶淵明番生，係唔係值得發佢入「幸福院」去執豬屎？

晤言室詩詞

名媛義演

·少翁·

東華三院經理夫人暨閨秀名媛，爲籌募建築新廣華醫院及校舍經費，今夕合演民間故事粵劇「再生緣」一齣，出錢出力，高義可風，因成一律。

普蔭慈雲信善哉　當眞出力更出財
實行籌建新醫院　義演聯登大舞臺
自有表情喉盡響　不無扮相面須開
再生緣作重生看　要使疲癃活下來

怪井非論

高卓雄實係反共份子

·夏雛月·

因爲「中總」抖五星旗，因爲會長高卓雄去過大陸，毛澤東來過鳴伸佢食。又因爲每逢共產黨搞甚麼運動，高會長一定個例發表訴謗話。於是，人人說高卓雄親共，當初，我亦以爲然，但自從讀過會長最近在大公報發表談論人民公社之文章後，我不禁大讚，照樣高卓雄確實係表面親共而內心反共之人也。

最近高會長會見廣州近郊之三元里人民公社參觀，事後寫了在大公報發表一篇觀感之類談話。當然，可以在大公報刊出之文章，你估會讀喪共產黨乎？一定係讚好天上有地下無矣。

不過，寫文章有好多種手法，有明揚而暗抑者，亦有欲抑而先揚者，高會長呢篇說話，則爲「似揚而實抑」個類，因爲高會長亦係有良知之人，凡有良知之人，睇見中共之人民公社，幾經話唔傷心流淚，睇見中共之人民公社，又不能開明車馬大罵人民公社，於是，乃採取似揚而實抑之手法，明讚人民公社。

何以見得？我且舉出兩點證據：

第一，高會長話：「三元里之人民公社，人人生活過得甚好，現在加緊增產，預料六個月後，人人有新屋住，預料將來有拖拉機，有電船，有飛機……」

事實上，三元里農民，有乜辦法增產糧食呢？既要參加「煉鋼大躍進上工地」，又要組「秋收大軍開上田頭」，又要參加民兵訓練「準備打美帝」，所謂加緊增產糧食，祇係「預希望而已」，一句說晒，就係三元里之農民，現在有得食，要話將來，「將」到幾時，高會長不便講明矣。

第二，高會長又話，三元里農民，現在餐餐有熟飯熟菜可食，不用自己煮。

呢句話，假係妙到極，佢則係帶共產黨，以前，三元里之農民，餐餐要食凍飯凍菜？何以農民要食凍飯凍菜呢？就係拜共產黨之賜。

史實所載，幾千年來，未有聽講中國農民要餐餐食凍飯者，但共產黨來後，竟然有係安樂米飯可食。悠悠八九年，直至現在，才由高會長講出，現在三元里農民可以「食熟飯熟菜」矣，你話講得中共幾慘！

本來，在正常中生活之中國人，每日做完工，後飲仔轉圍飯，食餐「熟飯熟菜」之安樂飯，係天公地道之事，就算係香港鬱嘅派佬窮人之飯亦係熟飯熟菜，而高卓雄偏偏要將此不足爲奇之事大力誇張一番，就是爲給諷共產黨八九年來之喪相耳，其用心之苦，行文之曲折，使人爲之激賞不已！

所以，人人話高會長親共，我則謂高會長紅皮白心番薯，表面親共，實則反共。

飲食健康

腎病（三）

腎病是腰病，男女老少都有的；切勿誤會是男人的事有病名。木瓜、西瓜、冬瓜、薏米，對腎有益，鹽是腎病的死對頭！

西瓜　即市上生菓店所售的西瓜，爲夏天清涼解暑的佳品，中醫藉謂爲利便醒酒，解暑除煩，名爲天生的白虎湯，故暑期大熱症病，有用作物理的治療，如以西瓜作枕，與西瓜同睡，飲西瓜汁，利其瓜身之清涼以降低病人之體熱，正如西法之冰覆無二，是亦中國化之物理天然療法，與科學脗合。

西瓜的營養頗爲豐富，內含葫蘿蔔素，維他命B族，維他命C，鐵、鈣、鉀等各成分，並含大量之糖及水份，而有強心利尿的功效。

此種菜糖，對糖尿病人極爲有益，對腎臟炎腎白尿與膀胱炎及肝炎，心臟擴大血壓高者極爲有益，本人曾屢試驗患血壓高糖尿病的人及時多食，結果對各病影響極爲有利。

甚至腎和膀胱結核的出血，或孕婦小便不利小兒的非蛋白質的沉澱尿，尿赤及短少等，都可多食西瓜而收良好之效。

普通欠缺維他命B，脚腫的人，多食它更能利尿消腫。

冬瓜　冬瓜是吾人夏天常食之瓜菜，中醫藥亦常用以爲治療熱症病，醫籍謂爲性寒瀉熱，甘益脾，利二便消水腫，上消渴。營養學說謂爲含有微量之葫蘿蔔素及維他命C，維他命B族，而特別含有豐富之鉀，含少量之糖，然含有大量之水份，其味清涼甘而可口，容易消化，就小兒與病人食之，絕無有害，故雖急慢性腎炎蛋白尿食之，極爲合宜，且有利尿之效，故古人云能醫水腫，但如能加入白扁豆或赤小豆，及薏米等一同煲水，更是有益，此種冬瓜薏米或冬瓜赤小豆白扁豆湯，我國人多能明瞭其有去濕解暑之作用，故每年五六月小暑大暑間，習俗煲冬瓜五豆湯，誠屬有意義而科學化之舉。

薏米　冬瓜、扁豆、赤小豆、薏米湯，扁豆與赤小豆等功用前曾詳述，今請述薏米之功用及營養，薏米在中國醫藥用途甚爲廣泛，且凡屬中國人及主婦，均多能利用，但每每因其普通而價值廉宜，不加重視，實際上如能常常用之有恒，則很多尿的疾病，均能不藥而癒也。有生薏米與炒熟薏米之分，效用則一。薏米醫籍稱爲薏苡仁，謂爲滲濕利水，治水腫，脚氣，濕痺，瀉痢，補肺，清熱，肺瘻，肺癰。（未完）

陳鍾示

大王德　隨機應變

西方奇聞艷事錄

玫瑰痣救了情侶

槐墨文　章逸傑譯

蘿闌黛到了鄉間，住了還沒有幾天，她的孩子便呱呱落地了。可是她也和一般的女人一樣，在分娩時，總不免會大哭大叫的。偏巧在她哭叫之中，她的父親阿多利在門外經過，聽見了哭聲，不知道是甚麼事情走進去觀看，他的妻子與女兒瞧了他進來，都大驚失色。至於他自己呢，當他看見了自己的女兒沒有結婚生下了孩子，不禁大爲惱怒。他從身上拔出短劍，向桌上一插，說：「快點告訴我，這個孩子到底是誰的？」蘿闌黛知道她若是說出彼得的名字，彼得是一定被殺死的。於是她拚命搖頭，老是不肯講。最後她的父親用劍指着初生嬰孩的子，厲聲對蘿闌黛說：「你說不說，你如果再不說，我就用劍立刻刺死他。」蘿闌黛爲了要救孩子，她祇有把彼得的名字講了出來。她的父親阿多利一聽是彼得，立刻大爲震怒，說她自己有辱家門，要和這樣的下人交往。並且要求官方，一定要把彼得處死。當彼得被拉出去遊街示衆準備去行絞刑時，阿多利又把僕人叫來，交了一把刀與一瓶毒藥給他說：「你現在拿着這些東西去見小姐，你對她說，在刀與毒藥兩者之中，任由她挑選一樣死法。如果她拒絕自殺，你告訴她，我也一定會把她處死的。」那個僕人本來就是一個多事的人，聽了主人的話，正是巢得不得了，拿着那兩樣東西就去追大小姐。

且說彼得被拉出去遊街示衆時，這時在大街上站着熟視觀看的遊人中有一個名叫里分奇，年紀比較大，他瞧了彼得以後，就覺得彼得的樣子與他早年被人拐去的兒子有點相像。更由於彼得上身赤裸，在他胸前有一顆紅色的大痣。這更使他相信彼得就是他早年失去的幼子，於是他走到前面去，叫那個劊子手停下。他走上去問彼得道：「你的名字叫甚麼？」彼得回答：「我的名字叫彼得。」里分奇又說：「不，我是說你沒有來這裏之前，你是叫甚麼名字？」彼得回答道：「我記得好像是叫維多爾。」里分奇聽到這裏，忍不住流下淚來說：「可憐的孩子，你被拐走以後，爲甚麼會落魄成這個樣子？」於是彼得將當年怎樣被拐賣到這裏，又怎樣和主人的女兒相戀一一講了出來，里分奇聽了，立即問他：「你是不是真的愛那位小姐？」彼得點頭，里分奇對在場的官兵表明自己的身份，要他暫緩行刑，然後親自去見當地的長官，將彼得與自己的關係說明，要他立刻將彼得釋放。

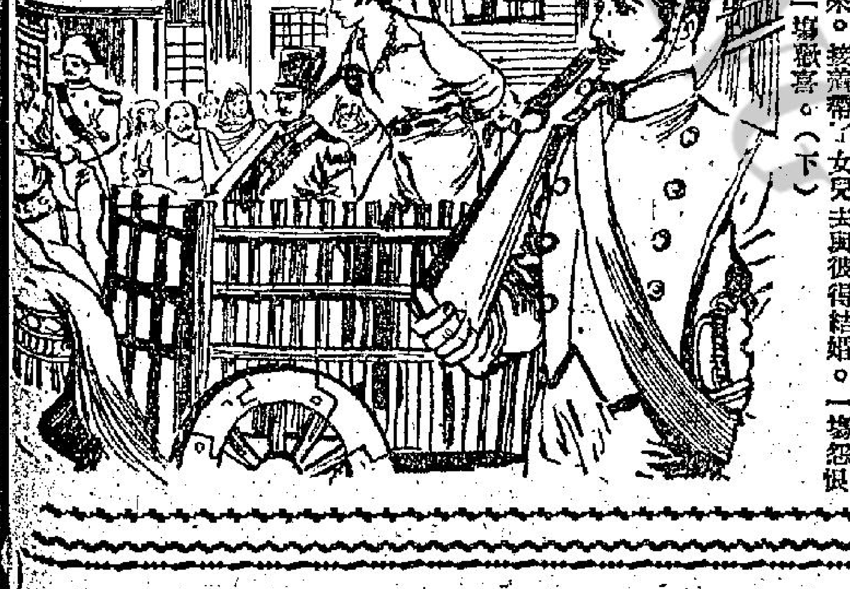

蘿闌黛的父親聽了這消息，一則以憂，一則以喜，喜的是自己竟與外國來的貴賓成了親家，憂的是不知女兒是否已經被迫自殺而死。他抱着萬一的希望，趕到鄉下去看女兒，祇見她滿面淚痕，堅持不肯自殺。至此，他一顆不安的心始放了下來。接着帶了女兒去與彼得結婚，一場怨恨，變成一場喜劇。（下）

鄭安升高華業務主任

宋子文讚雲華

董佩佩張伊雯歌聲好

油麻地彌敦道高華酒店、酒樓、夜總會監督，尖沙咀香檳酒樓夜總會董事，北角雲華大廈總經理黃展雲，對於提拔酒樓業後起之秀，不遺餘力。年來他經過績密觀察後發現「香檳」樓面部長鄭安年少有爲，富於酒樓業才能，所以對鄭安印象很好。由下月一號起，鄭安升高華酒樓二樓業務主任，屆時當有一番新作風。

自由中國聞人T.V.宋的宋子文最近由美國來港，但他在香港的行蹤很保密，盡量和新聞記者避免接觸，宋子文友好聞日來紛紛設宴款宋子文洗塵，傳以歡迎，但宋會避免在公衆場合出現，本港知名人士許寶驊八日前在私邸設宴款宋子文，由北角雲華酒樓供應菜餚。宋子文對于「雲華」菜餚味美可口，稱讚不已。

銅鑼灣東興樓供應正宗京菜，粵樂消夜由「當代歌后」「張伊雯」、「金嗓子」董佩佩、「百代歌后」逸敏等三位第一流歌星長駐獻唱，李寶瑛樂隊伴奏，極獲夜遊人士歡迎。

張恩源霍煥堂重業務

尖沙咀翠華酒樓夜總會經理張大榮、張恩源、霍煥堂、陳昌對于業務擴展非常努力，離任「翠華」場面旺盛，最近翠華大革新後證聘表演節目，日間即可醒目演出。翠華酒樓供應粵菜和京菜，每日設有下午茶舞。

植銳波精神好

中環鱷天夜總會總經理植銳波，乘任水坑口金蓮酒家總經理，在酒樓圈中，植銳波有「席伯」稱讚，他待人態度和藹，對于飲食業經營，極有經驗，「席伯」早眠早起，精神奕奕。

李萍白萍獻唱豪華樓

銅鑼灣豪華樓總經理王孟之對于京菜茶調和，粵樂消夜由李萍、白萍、梅菲、夏文長駐獻唱，吳麗瑤樂隊伴奏。（夜遊人）

在麗宮表演的歐美歌舞技術團陣容

夜香江

日本美女歌舞團將抵港　聖誕隆重獻藝

都城由廿晚起更換菲島樂隊　麗宮昨晚爆塲表演節目精彩

日本美女歌舞團定于本月廿二日由東京乘坐航機到達香港，稍事休息，即將于聖誕前夕隆重在中環惠國夜總會，旺角彌敦道花都酒樓夜總會隆重演出。日本美女歌舞團由三名女藝員組成，每一女藝員都綠係玲瓏，美麗嬌艷，誠屬夜遊人士佳賓。日本東京劇場女角若月小姐此次由日本來香港助夜總會表演，歷時六週，票房紀錄極好，夜遊人士一致讚好，即將抵港的日本美女歌舞團的演技，比較若月小姐更精彩，往更適合香港人胃口。

北角都城酒樓夜總會定于本月廿晚起更換菲律賓樂隊，由菲島盧偉道（LOU VITO）樂隊長駐獻奏中西流行音樂。不過盧偉道樂隊的組成，說來卻有一個故事，原來都城酒樓夜總會監督羅永成，總經理黃瑞麟董事會有感于何掛廟等親自赴港九各夜總會欣賞菁樂致而逐個遴選，所以這一支樂隊陣容強大，歌星蕭廸。

北角麗宮酒樓夜總會昨晚起由觀賞歐美的歐美歌舞技術團表演，每晚十時十五分演出，昨晚是第一晚，麗宮酒樓客前爆塲，盛況空前，人人讚好，深夜一時十五分由倪東明表演魔術，王氏姊妹表演雜技。（成吉思汗）

娛樂戲院
今明最後兩天
兩點半　五點　七點　九點半
派拉蒙皇牌巨片
緊張大師希治閣最新傑作
占士史超活　主角「後窗」
金露華　「野田」女角
迷魂記　VERTIGO
兩大巨星合演　特藝七彩　超視綜藝　上中文字幕
下期放映巨片　十面威風　加里古柏主演

中國聯合影業公司映期公告
京華　東樂
東樂明天演粵劇　今天最後
連日滿座　今天續映
一片笑聲　洋溢內院
相爭推薦　看過觀衆
寶鳳凰
葛蘭　代表作
姚敏作曲　葛蘭主唱　九支獨唱曲
羅維　監製導演
龍翔　編劇
四維影片公司繼「翡翠湖」後又一部超特偉構

北河
即日選映一天
三料娛樂
日本水陸女子擂台比武
南極捕鯨船隊
美容之道
三套名片　一場映完
娛樂加料　票價照舊　只映一天　請勿錯過

油蔴地
即日選映一天
新藝綜合體　精彩巨片
神出鬼沒
日本紅星主演　粵語對白
離奇變幻　神化莫測
祇映今天

明天兩院聯映　天官賜福

紐約　中央　世界　大世界　光明　好世界　龍城　金星
明天獻映
七賢者
芳艷芬主演
今晚八時起仍請本片結局

最後今天　七院續映
風火送慈雲
余麗珍　羅劍郎　秦小梨　林家聲　羅家權　少新權　聯合主演
黃玉麟監製
比上集更好看，比上集更動人，看過上集不可不睇，未看上集更加要睇
下集大結局
華偉發行・馮峯導演

本報廣告部增設專用電話：「二二一六〇」號　顧客諸君希爲留意爲荷
工商日報　晚報　啓

初動春心

四十、你是爸的最寶貝女兒

羅加麗早張開兩隻手向田芸子迎過去，口裏說道：「芸兒今天回家得早，臉孔上又透出那末好看的笑容，一定是有甚麼高興的事情吧！」

田芸子立刻撲到她的懷裏去，笑道：「媽眞是個鬼靈精兒，怎麼就能猜到我心裡喜歡？」羅加麗笑道：「這就叫做有諸內則形諸外，你心裡的喜歡，都寫在臉孔上，我又怎麼會看不到？」田芸子點頭道：「媽說對了。我們學校，所天到新界旅行，晚上跳舞會，這是每年冬季的一個大節目。校長和教師們都同去，還歡迎學生的家長參加。我希望爸和媽都能湊湊熱鬧。」田像笑，不待羅加麗說話，已首先笑道：「是冬季了，山頭上冷得很，怎還好開露天跳舞會呢？」田芸子笑道：「校長對這一點已解釋過了。她說，學校的郊遊會，擇在冬季舉行，一則是因爲天氣比較寒冷，可以鍛鍊學生的身體。二則是過幾天就是聖誕節，也好藉這個機會，大家先來一個預祝。聽說遊藝的節目當中，還有聖誕老人駕着鹿車在冰天雪地經過的故事。到時山頭上還裝飾出一個雪景，若果天氣不冷，那就沒有意義了。」

羅加麗看見田芸子說得高興，儘了要迎合她的意思，連忙笑着點頭道：「好的，我很喜歡熱鬧，到時我和爸一定參加。」田芸子喜道：「爸不反對嗎？」羅加麗笑道：「爸不會反對的。他最愛的就是你這個寶貝女兒，看見你這樣高興，他還會不參加嗎？」田芸子更把頭兒撒嬌在羅加麗的懷裏，低俯頭道：「爸寶貝我，可是媽更寶貝我，不是媽，爸也許不會在這樣冷的天時，跑到山頭去的。」田像聽了，不禁呵呵笑道：「芸兒說得對，還眞是媽疼你的情，不是她已經答應，我還打算不去呢。」田芸子抑起臉孔對羅加麗說道：「媽，你聽見嗎？你還要說爸最寶貝我，其實，爸最寶貝媽就是。他有了媽，自然不會再寶貝我了！」

她這樣說完，心裡突然騰起一股平時所沒有過的感觸。尤其是那曾經過一個時期停頓不去想的男女關係，忽然又像魔鬼的影子般油然在心中重現出來。她覺得凡是人都應該要作成一對總能有眞正幸福。爸爸雖然愛女兒，但愛女兒的愛，和愛媽的愛完全不同。不說別的，祇說爸聽了媽的話，總是百依百順，一句不會駁回，那就可以看到他在這兩者之中，確然有很大的分別了。

田像是個豪放的人，那裡能夠猜到女兒的心事？還呵呵笑着，踏前了一步，一隻手撫着羅加麗的肩頭，另一隻手亦握着田芸子的肩頭，樂着更又低下頭在羅加麗的臉孔上大力吻了一吓，大聲笑道：「我的麗，你聽見嗎？芸兒說我更寶貝你呢。」他說完，更用手推起羅加麗的頭兒，在她的唇上大力吻下去。

他這樣得意地吻着，卻忘記田芸子冷落了。芸子把他們的心中，更像透過了一股冰流一般的冷，暗暗想道：「這那裏是很明白麼？爸愛媽，還有機會愛我呢？」

她輕輕地挪開爸爸放在肩頭的一隻手。正要抽開身子。但已給羅加麗看見，連忙一把拉住她，笑道：「芸，你不要怪爸的鬼話，我和你到廚房去。今天我替你弄了一樣你喜歡吃的東西。你從學校回來，肚子應該餓了。」

她說完，瞄了田像一眼，一個拉了芸子，掙脫了他的擁抱，一同向廚房跑去。㊙

賣魚保採茶

這一回：濶少爺自尋死路　大老倌義拒淫娃

倜頸順聽了說：「猪仔也有留中不發的嗎？」魏梓里一本正經地說：「祇要猪仔家裡肯贖補，猪仔押解到香港後，還是可以打回頭的。」

「不好了。」竇魚保暗想：「七條說過陳起借了老王一筆錢，他那裡有錢給老王呢！」魏梓里還怕竇魚保有點不明白，再補充說：「假了陳起，老王曾向我借過一百五十個銀。等到帶陳起返……用了那一時小筆，讓我做數……」

竇魚保一急不小，急忙問道：「你知道老王還給你的錢……」

（本篇其餘各欄字跡模糊，從略）

魅影鈎奇

紅烟翠霧罩輕盈　·海容·

他先把那少女連魚網一起，卸下竹床來，即忙着把門關上，又急把油燈燃着了，才取過一瓶藥油來，再向那少女的太陽穴擦一擦，一邊擦，一邊問那少女：「餓不餓？可要些東西吃喝？」那少女搖了搖頭道：「不想吃，也不想喝。」隨又低聲說道：「這是一個廳子，人家進來，一眼便先看到了我，我睡在這裡，是不怎方便的，最好，還是讓我到房裡去。」之洋道：「這個不難，我便送你到房裡睡吧。」說着，就伸出雙手，將那少女捧進房裡，放在一張板床上。這板床也就是他的獨睡床，床上有的是破蓆破被，他覺得這些破蓆破東西，實在辱沒了美人，又忙着從櫃子裡取出一張比較整潔的布夾被來，蓋在那少女身上。那少女又發出微弱的聲音，向他稱謝。他說：「不須說那些客氣話了。這是你命不該絕，才會遇到了我。我看你是受到人家毆傷了的，你不是說過一條腿走動不得嗎？可惜我家裏沒有跌打藥，且待天亮了，我即到外邊購買回來，給你治療，你且安心就睡，我也要睡了。」那少女點了點頭，說：「義士休息去吧。」

他便走出房外去，把魚網收拾過，就在這竹床上睡覺。在整天奔跑之下，就是空手來往，也該感到筋疲力盡，何況還要背上一個少女。一會兒，便已呼呼入睡了。

在朦朧間，他曾經兩次見過的老婦，又彷彿站在他的面前了。但卻不像前兩次的愁眉苦臉。她張着笑口說：「難得你的熱腸和勇氣，小女得救了，這也許是你和小女的宿緣所繫，以後，你好好看顧她，她有甚麼委屈，該會向你說。」

他醒來時，便不再去驚動她，急忙走出屋子來，又再把屋門關上，才走向市裡去，要購些上等的跌打藥酒藥丸回來，給那少女醫療。歸途中，卻又遇着阿茂，阿茂問他昨晚到那鬼火同來？之洋祇搖了搖頭說：「鬼火那些鬼火，白走一趟，鬼也沒有看見一個，像是知道我前來嚴取他似的，竟是全數躲藏起來，一些也看不到。」阿茂道：「我早就勸你不要去的了。」又問他到市裡買甚麼？他把手小傘遭的跌打藥丸藥酒給阿茂看，並說道：「昨晚下山時，跌着了，腰骨有點痛，因此要買些跌打藥回去敷治。」阿茂不覺太息道：「你總是不聽我勸，以後……」

之洋逕自迴行，回到家居前，開了門，走進屋裡，隨又將門牢牢扣上，又是急忙跑進房子去，看那少女時，她仍是在酣睡中。他想：且任她多睡些時吧，現在肚子餓了，該先弄些東西吃。㊉

今日提要：

寶聘禮金珠寶石　論奇門玄秘陰陽

上文因果

蓋惠生自河南回到京中，見過武仙芝，獲知雍王府用血滴子夜襲之事，隨即到小柳兒家見留少宗，告以決定改行做蘇州與京城間生意，并娶細兒爲二房，住在京裡。一切請留少宗與小柳兒代辦，自己來到蘇州……要買奇異寶貝。

新版湖海奇俠傳

新捉刀人著　高寶圖

第七十回：丹城紫禁來飛俠　荊布裙釵多麗人（一八六四）

蓋惠生道：「天開眼，是替府送過來的，還是自己買用的？」蓋惠生道：「你不是外人，我可以打告訴你，我在京算在京住家，不久辦好喜事，所以要到你這裡找幾件奇異首飾，要人家送過天聽聞。」蓋惠生道：「不是納寵，是對二房。我蓋家這一支人丁少，蘇州成了家，如今在京附第二房，只是爲了子嗣。」胖子笑道：「爺武功過人，一天打熬筋骨，自不必說，須得多兩房侍奉。」蓋惠生笑道：「我不似你，你是這天子腳下的第一個富商，三妻四妾，誰不知道。」胖子笑着走去後開櫃門，取了一件物事來，乃是一隻大金盒子，打開來看，其中有一隻金質綠帶的圓珠子，光彩奪目。胖子揭開了那綠帶，那玉瓜之內，藏了許多寶石金珠。張胖子取出許多來放在桌上道：「我得大爺四件。」「是藍紅寶石各一顆，在洋人那邊，藍寶比紅寶貴，我們中土之人，不知道這道理，喜買紅寶，喜事也不可沒有紅的。」說時取出兩粒大極的寶石來，都是上色之貨。然後取出一隻金鑲大圓珠蝴蝶來道：「這件東西內府三郡主見過，給的價也算不錯了，我想多賺她的，沒有賺成功。」然後取出一隻小銀盒，打開來乃是一串細碎的軟金鍊，笑道：「這是女人貼肉用的，串了三塊碧翠的牌子，粉頸酥胸上加上了這個，那味兒便完全不同。另外一對玉鐲，半蔥白半碧翠的，也就是夠了。這批東西十天前才到我手裡來的，所以通通買下來了。」蓋惠生指了那玉瓜道：「這件東西你賣麼？」胖子搖頭道：「賣不得，賣給大爺也會有麻煩。」蓋惠生聽了，知道話中有話，笑道：「來路不明，是不是？」張胖子一笑不答。蓋惠生道：「東西不少了，價錢……」張胖子道：「只有玉鐲是人家有的，這寶石和翡翠，都非此間人有之物，因爲這兩顆寶石，連了有九九八十一面，……一顆寶石六千銀子，我賺你老不到二千。」蓋惠生立刻寫條，叫他將寶石各樣，配成四色盒子。當下打了一張銀票交給張胖子。張胖子道：「玉瓜斷不能賣。」蓋惠生出了寶源，來到陳碩人家，正巧武仙芝也在。蓋惠生對陳碩人說了要細來的話，陳碩人道：「好極。」武仙芝笑道：「你們不似我，我六十年來沒近過女色。」陳碩人道：「……」蓋惠生在旁笑道：「當今南北怕沒有第二個能及你老了。」陳碩人笑道：「……」隨又取出一本小冊子來，遞給蓋惠生道：「此爲秘傳之學，天命之謂性的學問，盡在其中。不是你要細看，我也不傳給你。」蓋惠生接過來一看，上面四個篆字，乃是陰陽玄秘。翻開一看，前半共有四十八圖，下有解說。後半盡是煉丹田吐納呼吸換氣之術。武仙芝在旁問陳碩人道：「你傳給他麼？」陳碩人道：「傳給他算了。」隨即正色對蓋惠生道：「細看原爲我心愛之人，但各有緣法，今能與你，你此生可以享福不盡了。」蓋惠生不明所云何事，謝了贈書。武仙芝對蓋惠生道：「碩人是我奇門中之另一派。習奇門的，共有兩派，一派就是我，練能了個人生死大道，知所趨避。我什麼時候不要這軀體，可以由我自家作主。一派是碩人這一派，……能推算未來吉凶禍福，不同，並可由自己管住生男生女。你蓋家旅滑人少，練此學則可以開支宗派，也可以合得你所練之少林內家拳。」蓋惠生知道這本小書決非等閑之物，忙又再道謝。五日後，寶源派人送了首飾來。蓋惠生派人迎接進去，恭喜你，你不道了，細兒，大喜，一同到了蘇州……人倫之正，顏之始。

晚香

「除開那些在你身上打着壞主意的人以外，要使你自己感覺到孤獨。」她爾爾然地說着，「所以，那更會使你覺得週圍的人的可厭。但是，當你想到那些遺着而來的眼單，其他人那種嘲笑的勢利眼睛，我覺得自己甚麼都不能做，不論怎麼樣，不由你不屈服。」

希孟突然感染到她那種寃屈，淒酸到一個女孩子孤單地在這混濁世界裡鬥爭的經過，不由得過去緊緊地擁着她叫道：「親愛的，請你不要說下去，不要說下去吧……」

「所以我說你祇是一個大孩子。」她並沒有理會他的阻止：「你從來沒有受過這些，當你爲了經濟的緣故，勉強自己做違背自己意願的事，受到自己精神的虐待，這是最不能容恕的事情，一切受到別人，又明白自己幹着的是邪惡的事情，怯別人，又看不起自己。沒有地方發洩心裡的沉重，祇能逃避，像是過着非常舒適的生活，明白的人就把自暴自棄的批評加在你的頭上……但是這許多年頭來我已經習慣了，就覺得自然而然了，一切委屈都應該受的，因爲我知道這個世界上沒有比窮更大的罪惡……」

她說了一大堆，希孟代她下了結論：「所以你就要擺脫窮困，就祇是這一個目的。」

「每一個人都還是這樣，爲甚麼我要例外呢？」她忽然笑了起來：「有人說有了愛情就可以有一切，我一生一世不會相信這些的，當你生活在貧……」

希孟默默了她一陣後搖頭道：「愛情是經濟擋不住的一種本能，事實上你自己也有。」㊉

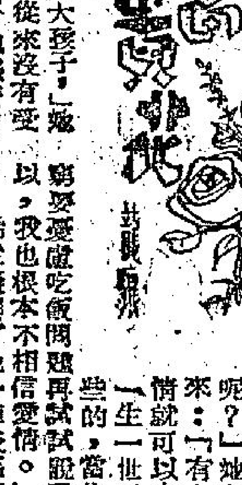

翠英

·王樹·

「是的，他是很沒有腦子！」戚老闆說。「但我以爲他這樣做也是有他的理由的。因爲他明知道自己手裡的那個情報太重要了，重要到連我也不敢拿他怎麼樣。我算定我不會對他採取強硬的手段，乖乖兒地坐在我的寫字檯裡等候他的確切消息，讓他可以把那消息向我換取大量的金錢或生命的保障。但邱小毛將那消息賣給了羅南勇，都是他沒有想到的！」

「那末，羅南勇的跳進這個漩渦，究竟用意何在呢？」顧大剛問。

戚老闆說羅南勇彌爾玩些甚麼花樣，現在還不能確定，但他的自告奮勇地使自己捲入這個漩渦，不外乎三個因素。「你能猜出那三個因素來嗎？」他笑着問顧大剛。

顧大剛很興奮地說，他很想試猜一下。「第一，我認爲他或者就是那個監守自盜了黑名單的人；第二，他也許已經知道了偷盜黑名單的人是誰，想將它賣一個好價錢；第三，他……」

似地望着戚老闆，等待着戚老闆的稱讚。「如果我的猜測還近情的話，羅南勇在見了邱小毛以後，一定會去找……」「很有道理！」戚老闆……「他將一切資料收起來，重新同到我們的組織裡來工作。」

顧大剛像是在一齊了，然後再來見你……顧大剛很興奮地說完，他像一個小孩子唱罷了一個歌，時向你邀功或者誇生意。」㊀㊀

桃花夫人

鳳吾子撰

巫師

那按劍的青年人看看受驚的巫師，又看看受驚的公主辛，有着憐憫：他不懂他們爲了甚麼。

那段木頭在石板地上滾動幾下停止了——木頭，刻鐵眼耳口鼻，還塗有顏色，是一具狀貌醜陋的半身神像——這便是淮水流域巫師們普遍崇奉的貧貳神。

這時，巫師放下了他的杖，跪下來，雙手扶起神像，莊嚴地放回原處！然後，又拾起他的杖！

「易！你作了什麼啊？」公主辛恐怖與忿怒交織，喝問着十三歲的妹妹易。

公主易顯得若無其事的樣子，眨眨她那對美麗的大眼睛，驚訝地說：

「我作了什麼？我陪息國的公子來看看啊！」

立在公主易旁邊的青年人，息國的公子平，此時已把短劍插入鞘中，抱歉地向着公主辛行禮：

「我們偶然進來看看，沒有損壞什麼吧？」

公主辛不便說什麼了！因爲息公子是貴賓，由周王派遣爲陳、蔡兩國婚姻作証人的。那雖然是禁地，但對貴賓，自然是不能譴責的！可是，那個惶恐與憤怒的巫師卻不顧這些，他頓着杖，驅逐他們出去。連公主辛也在被驅逐之列！他叫：

「你們，快些走，走開啊！」

「爲什麼？」息公子茫然問公主辛。

「我們出去！」辛驚惶地拉了妹妹走出屋外。

在屋內，巫師跪在神像的面前，似乎着魔了！他叫出：

「神怒了啊——觸犯神者，滅國、破家！仇恨——」

「姐姐，那傢伙在裡面唸着什麼？」公主易茫然問。

公主辛是聽清了巫師叫的，她恐怖，不敢再說，拖了妹妹就走。息公子有莫名其妙的感覺，跟了兩姊妹走出卅多步地方停止。這時，公主辛斥罵妹妹了：

「這是我的好日子，你卻來搗亂——」

「我實在沒有做錯事呀！」

恰當此時，兩名大夫來催請新娘上車了！

公主易與息國的公子平對立着。

「眞掃興，出了這樣的事情！」她遺憾地說。

「沒關係，反正我們已玩完了！」十六歲的息公子聳聳肩：「謝謝你，我也得上車了！」

「公子，將來你還會來我國嗎？」她問。

「會來的，我一定來看你！」他欣然回答。

「嗯，你說的話可靠得住嗎？」

「自然，我一定會再來的！」

「那末，我等着你！我不出嫁等你！」

「你祇有十三歲，就計劃出嫁了？」公子平笑了起來。

「我會很快長大的！祇要你有心，不會等很久！」她正經地告訴他。㊀

魔女島

王香琴

九：祀神大典

紅日於滄波中升起，巫天秀夢迴，突聞鼓聲淵淵，笙管之聲激耳，始悟是日爲神誕，島中人將祀神，練霞裳方於鏡台側治粧。四青衣人，爲之施脂傅粉，容光煥發，射目生眩，美艷倍於疇昔，旣成，披一面具，猙獰如鬼，紅髮撩牙，血盆大口，爲巫天秀入山時所嘗見，又衣蟲者衣，但不能而蛇，大蛇小蛇，均綉金爲之，光芒刺眼，衣製特奇，亦不如古代皇袍，而作女子裝。巫天秀起，練霞裳曰：「郎君甫來此，即値神誕，此郎君之福也，凡爲皇夫，共同參謁島神，例得祭福，一年一祀，每能逢凶化吉，萬事如意。」巫天秀心疑仍極矛盾，聞語則笑。練霞裳復曰：「山中祀神，有三禮節，正午初祀，祇重禮儀，日暮再祀，稍示奇跡，夜深三祀，始顯神奇，魔女島之特點，島中人之偉大，將暴露無遺，郎君隨我作三祀，當得厚福。此日令人於島中畏采歸羚，無所得，其匿藏必極秘，但今夕能見島中人之偉大，當必驚死，不敢再爲我患矣！」巫天秀噤不能語，紛憶眥答花么，於一日內屬練霞裳，倘不能履行言諾，是自示不變錦羚，寧感不安，出殿外，花大花么在，花大低語曰：「今日祀神，練霞裳忙於祀事，諜則更易，祀神後例當歡宴，以毒投酒中，一切解決矣！」巫天秀不答，花么曰：「心又變乎？」天秀微吁曰：「練霞裳網習，非得藉佳之機會，不易施行，汝非有毒矢乎？自後以毒矢殺之，較投毒爲易。」花么愕然曰：「使有矢，何必郎君採取行動。於被捕時，矢已失落，現能使用者，祇有『刀』。吾細視練霞裳內御一蛇皮軟甲，甲皮千錘百鍊，任何利器，均不能洞穿，欲以一刀殺之，妙想天開矣，祇有用毒，一入咽喉，萬無生理！」巫天秀唯唯，共出殿外瞭望，島中張燈結綵，如金山銀樹，寫燈奪目，一夕之間，形勢頓變，而戰樂之聲，彼唱此和，歌聲四起，喧遍行雲，島中人重視神誕，可見一斑。女子騎馬往來，猶披郎衣，五色燦然，而金鞍玉轡，銀鞭翠鐙，更見豪華奢靡，得未曾有。巫天秀觀望移時，復入宮，練霞裳已裝竟，取一領黑袍出，加於巫天秀身上，笑曰：「山中人尙黑，自來爲皇夫者，於祀神典禮中，必御黑，不稱王，而稱主人者，有一故事在，開山之祖，自稱爲王，不久，爲其婦所殺，厥後代之，二代祖亦稱王，但亦爲其婦所殺，自是以後，島中治權，落於女子手中，而主人不可無夫，夫不能稱王，遂廢此號。」巫天秀懍然，問何故殺其夫，練霞裳曰：「男子野心，旣爲王，妄施暴威，欲盡以島中女子爲妾，遂遭殺身之禍，此間女子，不許男性有貳心，倘愛不專者，即在殺戮之列。」巫天秀知其有心恫嚇，默然不敢語。㊃

雲海爭雄錄

石沖

第三回：血氣方剛中國小　脂粉陣……

兵備道衙門的那些如狼似虎的家丁差役們，一聽小虎說出「你們不知道我的來歷，就敢動手行兇了嗎」的話後，怔了一怔，再見小虎膂力驚人和理直氣壯的樣子，不禁狐疑躊躇起來，不敢冒昧再撲向前去。其中一個像是領班的人喝道：「你這小娃兒究竟是何等樣人？快快從實道來！」

小虎揚了揚眉，提高嗓子說道：「你們聽着！我不是別人，剛才跟你們大人的女公子一同騎馬進衙的少爺，就是我的兄弟。」差役們聽了暗吃一驚。他們知道這位小姐是衆主的掌上明珠，一向驕生慣養的，莫說衙內上上下下的人都怕她，就是大人和太太也要讓她三分，不敢拂她的意的。目前這個小娃兒果眞是小姐男友的哥哥，得罪了可不是玩的，小姐發起脾氣來，誰擔當得起？

可是他們又怕這小子冒充胡謅，以圖避免受刑。於是那個班頭模樣的差役又喝道：「你的話是眞是假，等一下我們派人到內院察問過後就知道。如果你胡說亂道，哼！我要剝掉你的皮，管教你直着進來，橫着出去。你以爲堂堂的兵備道衙門是可以亂闖的嗎？」

小虎笑道：「你們只管進去問罷，看我是不是騙你們。你告訴那位少爺，就說是他的哥哥小虎來找他。」

小虎說時，依然閃在紅木椅的背後，不敢放鬆戒備。他自習武以來，就歷次聽到恩師告誡他和小龍，在臨敵的時候，膽欲大而心欲細，時時刻刻要警惕提防，尤其是在彼此交談時，更要戒備恐防；因爲敵人慣用談話來分散對方的注意力，好趁機攻其不備。小虎素性爲實謹愼，對於恩師視若天人，恩師的指點吩咐，一直牢記恪遵，不敢違拗。而今是他有生以來第一次下山遇到敵人，更謹記着過去恩師的吩咐，不敢稍有疏忽和懈怠。

那個差役頭子在他的一個同伴的耳邊，低低說了幾句別人聽不到的話後，走出了班房，預備到內院去向小姐稟詢。那個同伴在差役頭子走後，走向小虎身前的紅木椅子而來。他瞪眼昂首，彩像要揮掌，但臉上卻露着奸笑。其他的差役手上，則仍分持鐵尺和小叉子，怒目向着小虎。小虎眞是可愛，在衆人環伺之下，依然不露怯態，見到那個獐頭鼠目的傢伙，逐步走上前來，厲聲喝道：「站住！不要再走近來！否則少爺要給顏色你看了。」那傢伙便停住了腳，陰惻惻地笑道：「你不要怕，在沒有問清楚前，我們是不會動你的，……」㊀㊂

祇今天四映　全部七彩民間故事　搶新郎　夏夢　高遠　傅奇　平凡　文逸民　等　朱石麟編導

普慶　即日最後　聯美出品精情片　碧姬芭杜·特藝七彩　春情尤物　中文字幕上片　明與利舞臺聯映　占士甸　阿飛正傳　明早場　金蓮花

東方　即日隆重盛大獻映　聯美公司千百奇緊湊劇情緊張鉅片　十二怒漢　片上中文　12 ANGRY MEN　亨利方達　主演　明早　任劍輝　吳君麗

景新　通日狂熱今晉早　聯美戰爭王牌巨片　戰地雙雄　中文字幕上片　下期獻映　夢還是夢　明早　孤假虎威

最後今天　美高梅紅伶浪漫生活故事　夏利·斯康　亞力山大　洛士　郎·第蘭　主演　梨園春色　DAVY　彩色片·上字幕　描寫紅伶生涯，血淚揭開梨園秘；寫梨園春色有活有情有愛，濃味俱！　明天獻映　爵士樂王

深水埗大旅店　九龍大埔道一二三號　電話：五三〇一〇至四號　招待週到　新型設備　四元起碼　全部樓房　各房電話　冷水熱水　平租週房

公寓　孔雀公寓　全部新房水廁浴室設備雅潔租價特廉交通便利　上海街六十五號近旺角洗衣街伊利沙伯球場

組貨　勝利大廈　向雪廠街舖位面積六百六十方尺　太子路157　三樓一層交通便利　租價廉宜請電生記租務

工商晚報　分類小廣告　每段每天收費一元九毫　大字一個小字四個　收費廉，收效大　先收費，無折扣

新世界　即日五場　12點半　2點半　5點半　7點半　9點半　全部七彩　泥馬渡康王　大天歡唱後映　漢宮生死恨

今天兩院盛大獻映　二十世紀霍士鐵騎偵探奇情片　火線大秘密　UNDER FIRE　力士李臣主演　享利摩根　下期新新聯七彩鉅片　俠盜女兒勤王記

鐵掃牌　好外科·膏藥白

醫藥　新片　新華　花園街24號由煙廠街入口順成店上　營業　織冷工友　招請熟手工織冷工　聘請　寫字樓出租　九龍尖沙咀樂宮戲院大廈有大小寫字樓出租

本報廣告部增設專用電話：式式一二六　客戶諸君請爲留意　工商晚報啓

白蝕　白蝕特效專藥

癬　王廣發　衛生部註冊中醫師

外用新藥　露的藥　具有固本培元之奇效

德國耳聾機　英國小腸氣帶

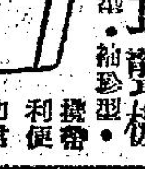

廣州　邵邨人監製　唐光啓導演　後天獻映　當今第一奇片　邵氏公司出品　石英　張冲　主演　十二支名曲·大會串

鳳求凰　丁好　楊志卿　王萊　尤光照　蔣光超　唐若青　吳家驤　高寶樹　聯合主演

奇！陰錯陽差，丫鬟搖身變小姐。奇！李翠英出，小姐卻又是丫鬟。奇！窮家相逢成陌路。奇！洞房花燭，新人原來是舊人。

笑·鳳求凰

東樂　明晚開演　即日售票　麥炳榮　秦小梨　靚次伯　麥先聲　陳錦棠　少新權　譚倩紅　林家聲　編劇：唐滌生

梨苑香劇團

美人計

明晚開演首夕提前七點正響鑼先演六國大封相　續演唐滌生新編三國誌最精彩一段文藝巨構　全場六大場。斥巨資佈景。動員粵劇界最優秀人材，看金鑾殿前美女大會舞，羽扇大合唱已目迷五色，保証前未之見，舞台大革新，場面堂皇瑰麗，發揮忠孝盟義，主題正確幸勿錯過。

夜場券價由一元四毫至七元　即日售票

老年胃病　高貴特效藥　美國　胃瘍寧　(PEPTULCEREM)　主治：胃潰瘍，胃痛，胃灼熱，十二指腸潰瘍，慢性胃腸炎。

純爲腸胃製劑可使胃腸恢復正常活力　美國安那公司出品

原子發電計劃兩年後擬定

電力公司解釋，對工業用電收費，已盡力減低。

【本報專訊】本港在兩年之後，即可擬定一個原子發電計劃。香港電燈公司董事會主席范徹很，昨日主持新發電廠第一階段工程完成典禮時透露，當新電廠計於一九六十年代中期完成之際，可能未來之發電，將不用普通方法，電燈公司董事會與經理人員業已預備調查原子電廠之可能性。為此，吾人已安排由最近訪港之科學家作初步研究，惟此祇係初級，可能需要兩年之長時間，始有一詳細計劃以供考慮。

渠向市民保証，電燈公司將維持與需求平行前進，而應付任何可預見之需要。

新發電廠之設計，全部完成時，可供電十五萬瓩，安裝五部三萬瓩之電機。

香港電燈公司於一八八九年發電，係世界上最老之電力公司之一，初時祇有兩部廿五瓩之蒸氣發電機，供街燈之用，一八九一年在灣仔建水池，容水十四萬加侖（目前電廠每分鐘用海水三三七五〇〇加侖）。一九一五年在北角填海建廠，並於一九二一年落成，有一千五百瓩發電機兩部。

香港光復時，該公司之電廠，祇有發電力一萬九千瓩，一九五四年完成擴廠，增至五萬瓩。

【本報專訊】關於中華電力公司嘉道理日前在年會中之報告，若干公民領袖認為渠應提供正確及完整之統計，作為支持。若電力公司係虧本供電，則政府應找出其原因。嘉道理氏謂，該公司正津貼本港之工業，渠昨語英文報記者，指出出售電力與出售罐頭菠汁不同。香港革新會主席貝納祺稱，必須細心閱讀該公司之賬目，始能知該公司津貼工業之程度，非此極難加以批評。渠指出，津貼一詞，有多種解釋，可能除去資本儲備後始津貼工業，亦可能確係虧本。如屬後者，則須觀其虧損程度，然後考慮應採何種步驟，是否由政府介入，或從燃料供應方面謀解決。

公民協會秘書張有興稱，渠不願見電力公司由政府管制，但渠希望收費合理而公平。渠謂，如工業確受電力公司津貼，則應有完整統計支持。將港星英國大量用電費作簡單之百分比較是不夠的。因英星生活水平較高，而英國製品能比港品售出較高之價格。

張氏表示最關切將來，據謂，如公司認為收費公平合理，則應覓成公民協會建議政府設委會調查。論及渠之報告，嘉道理稱，出售電力與其他商品不同，係屬於一種服務，一度電力可供十五「火」燈泡六十六小時之用，但祇能供本港新型紗廠開動一又半秒鐘，因此電力收費須視各種用途而定。渠謂中華電力公司一向關懷工業，因深知大部份人口之生活係有賴於受僱。基此原因，故公司予工業以特惠收費，甚至對于若干大量用電，以低于實際成本之收費，供應所需之一部份。渠又指出，電力業之不同於其他商品如罐頭菠汁，係必須經常能適付任何一時間之最高之需要，而又不能貯存者，此為成本之另一重要因素，亦為引盡力獲得平均負荷之理由。（日）

圖為昨日開始發電之北角新電廠。（本報記者攝）

鯉魚門與茶菓嶺闢作工人住宅區

自政府為發展工業，開闢官塘，移山填海，工程已經完成八九，而且已有不少規模宏偉大廠家在上址開設工廠，成為目前香港重要工業區。當局為配合起見，逐漸向東發展，首先開闢一條公路，直通鯉魚門及茶菓嶺一帶，以期將鯉魚門及茶菓嶺闢為住宅區，以利便工人居住，來往方便，將鯉魚門變成為一個住宅區域之計劃已在草擬中。據悉：當局之選擇鯉魚門開闢為住宅區，主要是因該處有優良地勢，倚山面海，加上與筲箕灣相連接，陸路有交通直通牛池灣，水陸四通八達，認為最理想之住宅區。

據政府發展計劃：先將鯉門右邊之油蔴地填海，開闢為船廠、木材工業區，然後開始發展鯉魚門，在計劃中先將近海一帶建立美麗大廈，再次是建商業區，如該計劃實現後，原有之民宇勢將淘汰，而將來巴士可直達鯉魚門，水陸交通便利，可稱為理想之住宅，比現在完滿鄉村風味不可同日而語。

如鯉魚門發展後將繼續向東發展，即茶果嶺也在發展之列。為配合發展上述兩地之繁榮，九龍電燈公司在較早時間已在茶菓嶺裝上電線供給電流，現在又進行在鯉魚門豎起電燈桿，相信不久將來，即有電流供應。

加拿大文化會外籍青年獎學金開始申請下月截止

【本報專訊】加拿大文化委員會一九五九年至一九六〇年度外籍青年學生獎學金，現已開始接受申請，表格可向上海銀行大廈二〇五室加拿大駐港商務專員公署索取，並將填妥表格四份，於明年一月十日前，交回商務專員收。

該外籍青年學生獎學金計劃，是加拿大文化委員會設立，以授予非加拿大籍及不住於加拿大之外國青年學生，俾前往加拿大留學深造文學、音樂、人文科學、社會科學者，學額共五十五名，獎金額每名二千加元（免稅），另有來回旅費。

申請人需有大學學位，或同等學歷，以便進修碩士或同級學位。申請當由渥太華會作最後選擇，而且申請人必需獲得加拿大之大學批准入學，方能領取獎學金，至於意欲作課外訓練之申請人，需詳列其在加期間之活動。一年之後，如委員會認為學習成績滿意，可再發獎學額一年。

申請人必需有良好之英語或法語基礎。（乙）

今晨廣東道兩貨車相撞

一人受傷送院救治

【本報專訊】今晨八時許，廣東道九十號門前，兩部貨車相撞，一人受傷，經送入醫院救治，并無大碍。傷者名黃樹榮，廿六歲，住新填地街。黃以代菜販承運菜蔬為生，今晨，他在菜市場採得生意之後，則僱潤×貨車A六××八號，載運返尖沙咀街市，黃本人幷親自押運。車抵廣東道九十號門前時，迎面有一志×貨車六××一號駛來，不知如何，志×貨車車頭與潤×貨車之尾部相撞，黃適站於該處，立被撞倒，跌下街上受輕傷。事後，警方派員馳至調查，并將傷者送醫院，兩貨車司機及車上其他人員，均未受傷。（乙）

簡程天今晨病逝

【本報專訊】港九當押業號事長簡程天，今晨一時五十分，不幸以癌症病逝養和醫院，遺體移送萬國殯儀館，其夫人羅瑞蓮及當押業商會首長莊雜、邱漢等在治喪處協助一切。簡氏享年五十有五，明天上午十時大殮，後日下午一時出殯，屆時柴車白馬，當極哀榮。

工展明日上午招待出入口商

樂蒂今日遊工展

【本報專訊】工展會明日上午第一次招待出入口商，屆時大會將有主持人招待到會，以便向各商行首腦及負責人解答問題。因此，明日上午將暫停開放，至十二時後，始恢復發售門票。

明星訪工展，今日將有樂蒂，明日則為林黛。影星林鳳，昨天遊工展時，在工展播音室歌唱及廣播，呼籲香港人用香港貨，她驚喉婉轉的說：「香港居民要用香港貨」一慨意義，事實上我相信關於兇個諾慨意義，各位都會比我更清楚。因為今日各位能然都蒞工展會參觀，或者買貨，你地見到嘅，都係香港貨，所以嘅使講，你地都係支持「香港人用香港貨」。所以我先行代表工展會同埋所有香港嘅工業與及香港工人都要向你地多謝，同埋感激，因為你地已經協助香港工業嘅發展，同埋解決香港工人就業問題。我未讀過經濟學，但係我知道一件好簡單嘅事實，用香港貨即係幫助香港工業，香港工業發達，則係香港更加繁榮，更加安定，咁當香港繁榮安定，咁事然大家都好喇。」事後觀眾向她大包圍要求簽名，今日下午又有新星樂蒂蒞臨工展會協助宣傳。（翰）

澳門增建三巡邏艇

【本報澳門專訊】由於外方武裝船隻，不時駛近內港澳面騷擾滋事。同時又值冬防時期，港務廳為加強澳門力量，決增建三艘巡邏艇。該三艘巡邏艇，已在英建中，準備於下月派出執行任務。

各地來港觀展團昨晚出席歡讌會

交換意見賓主甚歡

【本報專訊】工展大會以各地觀展團先後抵港，為表示謝意，昨晚八時，假新雅酒家舉行盛大歡讌，到有中華民國工商界觀展團、菲律賓、日本、南韓、高棉、寮國等觀展團全體團員。工展主席朱石麟、副主席黃之英、王澤流、及會董蔡寶爾、謝伯昌、黃佳、盧兆、霍寶、吳福田、馮元佩、鄭光、朱朝欽、鄧祥、鄧易行等親自招待。會中各代表團互相交談至歡。席間朱石麟致詞，表示歡迎，據謂：本會主辦歷屆香港華資工業出品展覽會，向荷海外各地社團及工商業機構，組團惠臨參觀。本屆各地參觀考察團比歷屆為多，尤其是有幾處是首次組團來港的。海外僑胞關懷香港工業，不遠千里而來，給予我們無限的鼓勵，本會同人至為興奮。今晚復承賞光，聯袂蒞臨，杯酒聯歡，氣氛熱烈，謹代表本會同人致謝。

世界工業國家，其工業出品，能在世界各地獲得廣大市場，一方面由於出品能夠適應各地需求，一方面要靠各地人士的支持。香港工業經十多年來的努力，出品已追及世界水準，深得各地人士樂用，尤其是東南亞是傳統性的主要銷場。很顯明地，完全出於當地僑胞愛護香港工業，作大力的支持。我們可以說，各地僑胞，是香港工業成功之母，這是值得我們香港工業界誌謝的。

介紹香港出品 加強貿易聯系

各位從不同的地區到來，各個地區不獨本及鄰近區域有密切的關係，同時各個地區互相之間，也有密切貿易聯繫的需要。今晚共聚一堂，大家正好交談，是富有促進貿易的意義的。我們希望各位參觀了工展會，對適應需求的製品，盡量指導，同時把你們寶貴的意見，不客氣的告訴我們，作為我們工業出品改進的參考。還有在你們回到當地的時候，請把香港工業出品價廉物美的真實性，向當地人士宣揚介紹，這是我們懇切期望的。是我們各位僑領作我們的嘉賓，是一個難得的機會，現在謹祝各位健康。

佳節倍思親友 綠衣使者加班

聖誕賀咭擁到，郵局為之「滿座」。

【本報專訊】為應付大批聖誕郵件，郵局人員已於昨日開始繼續工作至深夜，這項加班，將維持至廿五日。據副郵務司何嘉夫昨日透露，過去幾週來，郵局已接收六千多包郵包寄往英國、美國、及加拿大，而入口之大量郵包郵件，亦必需於聖誕前送遞收件人。上週末，威爾遜總統號、賓那納蒂輪，與及亞太高輪分別由美國及英國來港，共帶來郵包五千包，郵件四千大包，使郵局之貯郵室均為之「滿座」，甚至走廊亦臨時作為郵件貯藏所。外寄郵件，仍然繼續增加，郵局各櫃臺，昨日大擺長龍。何副郵務司稱：今年投寄聖誕郵包裹之數量，比去年增加百分之七·五。同時更多人採用「賀卡郵投寄包裹」，而不用平郵。何氏稱：每年聖誕郵件來往，比平常增加三倍，繁忙工作，將維持至新年後一週，然後稍見鬆弛。但不久又需應付農曆新年之郵件。（乙）

本週出賽各駒準備近況綜述

文王

本週末賽程，由四、七、八班馬担任，路程長短各半，各駒準備過程，時間較長，自較充實，茲分述如下：

第一場

起群試半哩、六化郎及一哩各一課，近況仍勇。鑽石美人試兩課六化郎，一課一哩，稍有進展。帝國玫瑰試兩課一哩，一課六化郎，無大起色。恒輝試兩課半哩，一課六化郎，尚及水準。法國福豆從未上陣，三個月來早課，均無大進，上週兩課，已見起色，注視本週進展若何？艷陽試半哩、六化郎及一哩各一課，無甚進展。詠塲試三[illegible]師試半哩、六化郎及一哩各一課，在保持中。幸運年試五課六化郎，一課一哩，若不斷磨練，或有進步。瑪利安俄試一課半哩，上週全缺課，近況可疑。偉風缺課已三週。過得去試兩課六化郎，一課半哩，無大起色。香橙皇前疏練，近缺操一週，狀態平常。當力到象兩課半哩，一課六化郎，無甚進步。與好三課一哩，一課六化郎，已有起色。鐵木兒兩課六化郎，一哩及半哩各一課，勇況未減。千里駒三課六化郎，一課半哩，近況勇進。虎賁半哩及六化郎各一課，仍無起色。

第二場

太陽三課六化郎，一課半哩，進展頗多。霸王兩課六化郎，半哩及一哩各一課，無甚進展。騎兵本季未出，近課正常，但未臻水準。戴安娜三[illegible]一哩，在保持中。樂駿半哩及六化郎各一課，近況稍遜。樂歸不斷磨練兩月，近課積極，進步尚多。夏灣月半哩、六化郎及一哩各一課，未有進展。值博久未出練，缺課已五週。約翰夏理法兩課半哩，已遜前賽。黃金百萬兩課半哩，一課六化郎，無大起色。旋紡輪一課半哩，勇況保持。智勇將軍兩課六化郎，一課半哩，遠勝過前。

第三場

百益上次棄權，近課正常，在磨練中，漸有起色。安琪娜半哩及六化郎各一課，狀仍佳。愛得勝利一課半哩，一課六化郎，一課一哩，尚及水準。太上皇一課半哩，上週缺課，無大進步。統帥一課半哩，無甚起色。[illegible]。叮噹一課一哩、無甚進步。火石兩課六化郎，一課半哩，近態轉好。前身一課六化郎，未見再進。金熊半哩、六化郎及一哩各一課，在磨練中，仍無大進。幸運兒上賽不出，積極磨練如故，仍無大起色。名花一課半哩，尚可保持。百萬獎金兩課六化郎，一課半哩，在進步中，更勝前賽。新得利半哩及一哩各一課，兩課六化郎，大有進展。北極星半哩、六化郎及一哩各一課，仍無進步。神駿兩課一哩，兩課六化郎，保持而已。勝輝兩課六化郎，一課一哩，尚及水準。特美高兩課六化郎，[illegible]中。

第四場

做得上次不出，近課積極磨礪，狀態漸起。偉大勇士三課半哩，一課六化郎，仍在水準上。天驕得兩課半哩，一課六化郎，仍在佳態。愛萍三課半哩，一課六化郎，勇過前賽。人之美近課積極，遠勝前賽，已及水準。歸迩兩課六化郎，一課半哩，依然故我，無甚出色。識途人三課半哩，在保持中。超賀三課半哩，加緊磨礪，勇況有進。雪梨兩課半哩，兩課六化郎，磨礪有進，勇過前賽。鐵木餌久未復課。

第五場

牙擦兩課六化郎，一課一哩，進步非常。星運三課六化郎，[illegible]樂陞，磨練不懈，無大起色。遠洋天兩課一哩，一課六化郎，略有起色。嬌鋌上賽不出，近試兩課一哩，兩課六化郎，大有進展。荷蘭精神半哩及六化郎一課，無甚起色。加利來半哩及六化郎各一課，勉可保持。人上人磨練兩月，近課積極，已臻勇點。香橙美人缺課已三週，近況不明。颶風兩課六化郎、半哩及一哩各一課，未見再進。

第六場

維心四課半哩，一課六化郎，勇況未減。樂臟兩課六化郎，一課半里，遠勝前賽。輝煌三課六化郎，稍覺遜色。抗飛沙兩課半哩，頗有起色。呂布三課六化郎，[illegible]磨練中，大有進展。金必得兩課半哩，一哩及六化郎各一課，遠勝前賽。桃紅傷腳被毀。雅蘭公主三課半哩，勇過前賽。旋轉輪三課六化郎，兩課半哩，在進展中。

第七場

灣岸兩課六化郎，上週缺了一課，未見進展。黑星期五半哩及六化郎各一課，牌劣如故，仍無大進。驟火車三課六化郎，一課半哩，頗有起色。自由勝利兩課六化郎，兩課一哩，無甚起色。佳品兩課六化郎，一課半哩，在水準中。夏廉施兩課六化郎，一課半哩，勇況保持。奇蹟四課半哩，兩課六化郎，狀態進步，漸臻勇猛。利定小姐三課六化郎，兩課半哩，進展頗多。麼力跑迅練已正常，在磨練中，進展不多。利益時兩課半哩，一課六化郎，稍進一步。特別快三課六化郎，一課半哩，[illegible]準。渴尼巴半哩及六化郎各一課，無甚起色。

第八場

能騰三課六化郎，兩課一哩，勇況保持。加利來磨練數週，近課積極，大有起色。詩盒兩課六化郎，一課一哩，狀態漸步。沙漠英雄四課一哩，磨練更緊，昇進一步。實得一課半哩，疏練未進。冥多利四課六化郎，頗有進步。隨我來一課六化郎，更進一步。姬寶珍三課六化郎，一課半哩，無甚起色。萬利四課一哩，一課半哩，磨練更緊，在進展中。奇力士兩課一哩，一課六化郎，在水準中。雅蘭兩課半哩，狀態保持。龍騰一課半哩，仍無進展。神威三課一哩，一課六化郎，磨練積極，在進展中。夜明珠兩課六化郎，一課一哩，保持而已。證育精神[illegible]

三院總理夫人今夕義演

預料收入廿餘萬元

【本報專訊】三院總理夫人與閨秀名媛義演「再生緣」，今（十六）晚在利舞台開鑼。據三院估計：此次義演收入，可達廿餘萬元。港督柏立基爵士，對三院義演粵劇，籌款建廣華新院，深爲嘉許，港督已函三院全體總理予以嘉勉。今晚義演秩序如下：晚上七時四十五分開始，由黃宣先夫人擔任司儀，首先恭請周爵紳埈年登台主持揭幕禮，繼由主席夫人獻花，總成席張鋼演致詞，首總理張玉階致謝詞後，八時正開始演名劇「再生緣」，香港電台定今晚八時四十五分轉播「再生緣」，麗的呼聲亦定今晚八時播送義演情形，序恭請輔政司麥道軻爵士主持頒獎。最後由張主席女公子惠珍小姐向麥道軻爵士夫人獻花。各界人士可按時收聽云。（百）

小評 香港繁榮之持續

此屆香港工展會，最響的口號乃爲：「香港人應用香港貨」。誠如香港中華廠商聯合會會長朱石麟日昨發表專文所說：「年來香港工業，在政府及社會支持協助下，雖有長足進步，但由於外來壓力之打擊，海外銷場縮減，對香港工業之發展，有極大的妨碍——」故若香港人而亦不愛用香港貨，則香港之工業，必更加重其危機。幸而馬來亞與新加坡等，已警悟到中共傾銷的陰險，對其貨物加以拒絕；這對於香港工業自有裨益；不過如香港人而對香港貨不加重視，卻希望外地暢銷，這當在有點倒果爲因。香港繁榮之持續，是與工商業的盛衰有關，這個道理是很顯明的。故我們很希望香港人士，不要輕視香港所生產的東西，如能使香港成爲瑞士，這是香港人之光榮。

香港之經濟，是應該香港人努力發展的，家庭間多用點香港貨，則香港工業便增一點光。相信遊工展者，必人同此心吧。

今日天氣

【本報專訊】天文台今晨報告：中國、日本及鄰近海域氣壓仍高。預測今日吹和緩東北風，天色晴朗。今晨七時，天文台室外氣溫紀錄爲華氏表五十九度，濕度爲百分之八十九。昨日最高氣溫爲華氏表七十五·一度，最低爲五八·五度。（乙）

張玉階長公子舉行結婚盛典

在海灣花園酒會招待嘉賓

本港殷商張玉階之長公子渭林，與名媛曾麗翠小姐，昨（十五）日舉行結婚盛典，午間並在銅鑼灣百德新街「海灣花園」設酒會招待嘉賓。新郎張渭林才華出眾，新娘曾麗翠小姐系出名門，今共諧秦晉之好，男才女貌，允稱天作之合。張氏爲港商巨擘，交遊甚廣，此間紳商名流親友得悉喜訊，紛紛致賀，車水馬龍，衣香鬢影，極一時之盛。昨日蒞臨祝賀及觀禮之嘉賓計有：周錫年、周成坤、羅顯勝、郭泉、馬錦燦、馮漢柱、李葆葵、李樹芬、馮錫聰、岑戰華、吳多泰、黃仲安、李佩祥、胡國裕、程振球、周叙朝、冼秉熹、顏玉瑩、方潤華、李茂峰、張鏡英、鄧耀國、關祖堯、蔣法賢、馮秉芬等逾千人。圖爲新郎新娘儷影。

樂都表廠創業百十週年紀念 十五萬元贈品

【本報專訊】馳譽寰宇之瑞士樂都表廠，今年恰爲創業百拾週年紀念，在港九舉辦十五萬元大贈送酬客，凡購買任何一款式樂都表者，均有樂都旅行袋贈送，各贈品陳列於港九各表行，連日往參觀者甚眾。該廠紀念創業壹百拾週年之特製「慶典表」同時運港發售，既可作聖誕禮物，又可作新年自用，誠各界人仕購表佳音。

聖保羅校友樂宮樓聚餐

【本報專訊】本港麥當奴道聖保羅校友會，定明晚七時半在九龍尖沙咀樂宮樓舉行每年一度的聖誕聚餐大會，餐券每位拾元，歡迎各校友及親友踴躍參加，藉資聯絡感情。是日菜餚精美，並有聖誕禮物備作幸運抽獎。（翰）

英鎊普縮 K金市呆

【本報專訊】今晨K金開盤二五一·八七五，隨即呆住。期紗開盤五·七五六二五，隨升五·七五七五（十時）。美電報五·七六·五。通天單報五·七六七五。倫敦及紐約的轉匯均報縮了一六二五。（恒）

小心火燭！今晨赤柱焚一木屋

【本報專訊】赤柱黃麻角道四號對開舊之築工地上，建搭一間十呎平方之木屋，爲工人臨時住所。今日凌晨一時，此木屋突告火警，附近居民即行報警，灣仔消防局派出救火車兩輛，香港仔消防局亦派車一輛相繼前往撲救。但馳至時火已熄滅，該木屋已焚爲灰燼。幸該木屋爲空地，未成巨災。（文）

有關亞洲盃賽事 足總今晚月會討論

拉曼杯學生足球賽 支持本港學生參加

【本報專訊】足總執委月會，今夕五時三刻召開，將商討派隊參加來年三月在馬尼剌舉行之「亞洲盃」東區初賽的事宜。香港份屬亞洲足協創辦人之一，且本港又曾爲亞洲盃首屆的主會，此次相應派隊赴菲參戰；何況，主會非常熱協，且願負責客隊組球人員的單程機費及膳宿招待。

自由中國足球隊向以本港華僑健兒選拔組成，代表出戰的。本屆港，合球人之選選，將仍照原來之辦法，另一個單位，唯對於一些新起好手，則有待其人之志願。

四月在吉隆坡舉行之「拉曼盃」學生足球賽，港方在學界體協主持其事，今夕將討論足總應怎樣支援的問題。

菲士文「炮聲」埠際小組選人，只重「大牌」名氣，而不顧各會球人近況的意見審，亦當必豫衆執委之多數同情，而當有以改善，以造就多數的足運新血。

光華足球「鐵甸」任達年，昨日聯會長鄧銘泉同意，決抗議「南、光」銀牌之賽「誤酷事件」；但，他認爲，讓他是一項有違背性的業餘體育，希望今後不要有此「烏龍」球時踏入的不平事件再出現，而並不是如外傳之要上訴，因上訴是要另繳上座談，而須是據正距中西會長級人物召開「最高球事法庭」研訊此役之勝負問題的。光華的是服膺的，然球証之「技準」大會之時行時件，是應當要改進的。不過，此抗議函尚在草擬中，下次執委月會時，始能付諸討論。（笑）

鱷魚恤鳴謝

敝廠本屆工展之攤位——鱷魚館，突於本月八日，因洩電起火，致遭意外損失，推事前已向美亞保險公司投保火險，雖投保匆促，未及出立保單，而事變倉卒，該公司於短短兩天內，即行審估完竣，予以公允賠償，其賠償之迅速，與信譽之卓著，固早爲各界所週知，而敝廠於領受賠償之餘，尤爲感激，用特鄭重登報鳴謝並承各界友好，函電慰問並此致謝。

鱷魚牌恤衫廠謹謝

徵求寫實小說

茲有某大報刊，徵求寫實小說，內容以反映今日大陸實況，必須言之有物，字數以三萬字爲限，（如內容特別豐富者，則五萬至十萬字亦可。）如須退稿者——請附退稿信封與郵票，稿寄本報信箱「一八〇八號」

潤肺飲品 乾燥天時 最宜飲之

陳意齋川貝杏仁露

此露用杏仁川貝母提出之精液製成，性味甘潤，功用偉大，能開胃養顏、清心潤肺、除痰止咳。

香港總行皇后大道中弍百壹拾玖號 電話四八四一四

工商晚報
中華民國僑委會登記証台穀新字第壹弍壹號
THE KUNG SHEUNG EVENING NEWS
43, Des Voeux Road, Central
HONG KONG
Cable Address: 2075
P. O. Box 63
督印及承印：工商日報有限公司
址址：香港德輔道中四十三號
電話：編輯部 新聞 二弍二〇六
經理部 廣告部 三二六〇〇
營業部 發行部 二四〇〇一
出紙壹大張售價壹毫

號外

陳毅正式宣佈 毛澤東倒台

【北平十六日路透社電】此間經常可靠人士今日稱：毛澤東已決定當今年渠之任期屆滿時，不再「競選」為「中華人民共和國」主席。彼等引述中共「外長」陳毅今日在一個會議中正式告知外交人士謂：共黨中央委員會已于上星期三批准毛之決定。陳毅又謂：毛氏將仍任共黨主席，以及把精神集中于「指導黨與政府之政策及路綫方面」。渠幷無提及誰為毛之繼承人。

中共將更狂妄胡為 美對中共政策不變

毛澤東一旦實行下台

【華盛頓十五日美聯社電】美國政界人士今日稱：傳聞中之毛澤東可能辭去中共「主席」之消息，料將不會導致中共之反美政策之任何軟化。彼等謂：「主席」職位之易人，甚至會導致中共態度更趨強硬。此間一般相信毛之辭職，大概因為在大陸所設立之「人民公社」制度造成罪惡滔天，怨聲載道所致。政界人士謂：美國無意改變其對中共所採取之強硬政策。據杜尼斯國務卿解釋，渠認為渠所主張之強硬政策，可帶來國際共產主義之崩潰。

北大西洋盟國會議今開始 對柏林問題宣言 料今晚可能發出

杜卿與戴高樂保証決不退出柏林

【巴黎十五日合衆國際社電】美國國務卿杜尼斯及法國總理戴高樂，本夜再度保証彼等之國家，將堅決抵抗蘇聯迫使自由西方退出柏林之一切企圖。彼等在北大西洋公約組織理事會召開三天會議前夕在此間舉行一小時之會談中，採取此項絕不妥協之立場。北大西洋公約組織會議，將於明日上午十時四十五分開始舉行。該會議將立即由十五國外長舉行一次秘密會商，俾在蘇聯當前對柏林之威脅建立西方同盟整個立場。西方四強（英、美、法及西德）昨夜在一次初步會談中，曾斷然拒絕莫斯科之最後通牒，及宣佈西方現已決心留在柏林。各官員均表示，相信北大西洋公約組織整個同盟，將採取此項同樣之強硬立場，但同時將聽任洞開其門戶，俾就整個德國問題可能與蘇聯舉行東西方會談。一般預料此點將有可能於明晚對柏林問題所發表之一項特別宣言中，加以闡明。在西方國家於本月底以前對答覆蘇聯照會所發出之覆文將集中此點。但西方對柏林問題之一致意見，由於英國與西德國劇烈經濟爭執之故，經已發生動搖，該項經濟爭端，有在西歐發展為公開貿易戰爭之虞。外交人士深恐該一項衝突於蘇聯該項威脅變成較為尖銳之際，可能使到西方同盟陷於瓦解。該項爭執，係對六個西歐國家（法國、西德、義大利、比利時、荷蘭及盧森堡），決定於明年一月一日設立一個共同市場或歐洲經濟國體一事而起。英國、斯堪的納維亞國家及與國，均深恐此項決定結果將引起彼等被摒出西歐入口市場之外。彼等需要將該共同市場變為由歐洲經濟合作組織所有十七個會員國所組成之一個廣泛的自由貿易地區。該項爭執，曾在歐洲經濟合作組織理事會中釀成劇烈辯論，該理事會刻在此間開會，俾設法彌縫。要維續團結之一項決議案，並未能帶至和平。在整天辯論（以英國貿易大臣艾克里斯及法外長牟維里數大憤怒交換個人意見為其特點）之後，該項商討延至深夜較後，然後再次舉行，該項僵局比前更為惡化。

一派狗咬狗骨作風 老克罵布加寧 謂其下流可鄙

【莫斯科十五日合衆國際社電】據莫斯科電台稱：蘇俄總理克魯契夫今晚稱：前總理布加寧及其他被驅逐之蘇俄領袖，乃「一羣下流可鄙之分裂者」。渠證實彼等企圖破壞農業政策及反對人民之利益。布加寧乃在今春被撤去總理之職位，推克魯契夫使于上月才將彼與前總理馬倫可夫、前外長莫洛托夫、謝比洛夫、及前主席團委員卡岡諾維支等同列為「反黨集團」。克氏今日在蘇俄共黨中央委員會會議時，又再發表上述抨擊，指摘布加寧及該集團「反黨份子」破壞農業政策。中委會會議今日揭幕，現仍在舉行中，至于該會議何時結束，迄仍未悉。

秋學談

勝利歸西德，

十四日英美法三外長會議之後，繼續由西德外長參加，舉行四外長會議，對西柏林問題，已取得了拒絕俄共建議的一致協議。這一事，是西德方面強硬態度的勝利。

西德已成了北大西洋公約組織的柱石，西方國家自然要尊重它的意見。西德還刻有強大的實力，有內部政黨的團結，它對於西柏林問題也自有它的強硬的態度。

四外長會議，一則英、美、法三國為西柏林駐軍的主體，一則西德對西柏林有直接的利害關係，所以他們會議結果，將作為今日開幕的北大西洋公約組織理事會議的基礎。因此，我們可以推測這一次巴黎十五國會議，大體上應該是：一、對西柏林問題絕不屈服，二、對於俄共所提東西方高階層會議，將提出反建議，迫使俄共討論德國統一問題。

不過，俄共既然聲明不理西方接受西柏林自由市計劃與否，亦將一意孤行，俄共亦聲明，決不參加討論德國統一問題的會議，如是，這一次冷戰，還是拖到明年六月再說。

俄酋胆尚虛。

俄共對於四外長會議結果，反應尚屬溫和，可見他們還是色厲內荏，只要西方國家強硬，他們就有所忌憚了。正在遊說西德之美國民主黨巨頭墨雷利於十四日在電視訪問答中說，他認為克魯契夫未必會為柏林而訴諸戰爭，因為蘇俄的衞星國太不可靠了。如果美國與其盟國對柏林問題採取堅定立場，則未必要使用武力，可以使克魯契夫將較願從事合理的討論。他呼籲盟國「立場必須一致」，「即使蘇俄撤軍，我們必須留駐」，「絕勿將柏林妥協失去」，「通西柏林走廊必須保持」。墨氏的見解，和我們日前指出的大體相同。即：

附庸靠不住，

一、俄共之發動柏林新緊張，為了加強對東歐附庸之控制，與使附庸們加深對俄共依存。二、俄共與附庸間，附庸內部，都有着深化的矛盾，一旦歐洲戰爭發生，附庸內部首先便發生問題，俄共將自顧不暇，東歐局勢更陷於不可收拾。

冷戰將何如？

故俄共之發動柏林新挑戰，與其認為它將要進一步發動戰爭，無寧謂它怕西德強大起來，威脅東德與東歐附庸。所以我們不必怕俄共訴諸戰爭，其理由是十分確當的。我們可斷言，巴黎會議後的西方局勢，還不會超乎冷戰範圍的。

中共除毛說，

關於台北所發出中共內部矛盾，毛酋拼合的消息，日來甚囂塵上，連北平方面也傳出了。以內在因素言，我們對此始終存疑。一、認為：毛之下最大勢力為劉少奇周恩來，在黨與軍方面的潛力，兩人半斤八兩，尚未致火併地步。二、朱德雖有一個崇高副主席名義，既無實權，亦無長才，如何可以把握全局。三、毛的個性不是一個適可而止的人，幾次黨內鬥爭，他都運用陰謀鎮壓下來，乃造成今日的極權地位，非至萬不得已，他是不肯放手的。四、要中共內變，主要還是軍人，但至今為止，中共軍人們尚無反毛的表示。五、中共還刻正在集中力量對外的時候，不致於臨陣易主，動搖根本。

決之於俄渠。

因此五者，我們認為還要再看事實。不過，台北關於大陸情報一向是可靠的，故我們認為台北發出這一個消息，並不會憑空揣測，可能中共內部鬥爭，已臨於分解地步，而中共內部一部份有力者對毛政策不滿，不過，在今日而言，中共內部之倒毛運動，似尚言之過早的。但除內在因素之外，還有一個外在因素，這個外在因素，當然是屬於「老大哥」俄共。中共是沒有自主權的，「老大哥」要它如何便如何，說不定「老大哥」不喜歡毛酋，毛酋也就要滾蛋了。

多行不義者，

我們也十分相信，由於毛酋無止境的虐政策，已使得高級幹部們亦感到厭煩，可能終要迫到最後反對之一步。毛酋今日之所謂「建設社會主義」，「生產大躍進」，一面是自欺欺人，而一面則為進一步搾取人民，為擴軍備戰進而窮兵黷武，好大喜功政策，會否為共幹們所謂「一面倒」？尚有疑問。而且，毛酋之對俄「一面倒」，中共之一切努力，將為俄共製造實力，毛酋可以拿這多年的辛苦，換得戰勝後，本想享受一下果報，但今日仍然要辛苦下去，抑且愈來愈加緊，人畢竟是人，他們能再忍受下去嗎？

終是豈中豬！

所以，毛酋之變，是必然的，毛酋之蹈台，當是遲早之事，我們將如何準備去迎這個變呢？更如何去促成加速這個變呢？倒是一個主要的課題。

南中一

郎特里抵伊京 遭暴徒擲石塊

美助理國務卿

【貝魯特十五日合衆國際社電】此間一來自巴格達之旅客今日談稱：美助理國務卿郎特里飛抵巴格達，從機場乘車赴美使館時，曾被暴民以石塊……被擊破。該旅客謂：昨日郎氏之汽車進入市區時，彼一批示威者包圍高呼，令其回家，其所遭遇之情形，與本年夏季美副總統尼克遜訪問委內瑞拉時大致相類。當時共黨份子以石塊擲擊郎氏之汽車，窗被擊破，惟未悉郎氏曾否受到任何損害。此間與巴格達之電訊聯絡，在過去二十四小時中已被切斷。郎氏昨日從開羅起飛赴巴格達之前，曾與阿聯總統納塞爾會談。伊拉克報紙均謂：彼此次訪問巴格達之目的，在乎阻止伊拉克革命運動之繼續進行，以致引起羣衆對彼之反感。此間今日始接獲該處消息，謂伊政府刻正對郎氏表示歡迎，並決定在彼逗留該處期間，由當局採取嚴密之保衛措施。

南越政府宣佈 外地紡織品大部禁入口

【西貢十五日合衆國際社電】政府今日宣佈：由一九五九年一月一日起，輸入南越之紡織物，將大加削減。該項命令乃由經濟部長所頒佈者，禁止所有當地能夠製造之織物，以後所有足能壓倒當地出品之布匹之售價低廉織品輸入南越。該命令並將使人造絲之輸入，削減百分之五十。至於供給當地紡織使用之原料輸入，並不會受到該項新條例所影響。

莫斯科秘密通訊傳出 蘇迫毛澤東下台

毛曾力阻撓蘇與西方開高峯會議

【伯爾格萊德十五日法新社電】此間消息靈通人士今日稱：來自莫斯科之一項秘密通訊，指出蘇俄反對毛澤東之某種計劃，可能為傳聞中毛辭去「中共主席」職位之原因。該等人士謂：蘇俄領袖以最大秘密方法，把彼等所反對之事情告知中共高級領袖：㊀中共加速工業產量之計劃。㊁中共加速成立「人民公社」之努力。該等人士謂：莫斯科與北平間對和平共存問題，發生歧見，中共領袖堅持東方與西方間之一場原子戰爭，乃屬不可避免者。此種基本歧見，乃蘇俄不肯把核子武器供給中共之理由之一。該等人士謂：阻止蘇俄與西方舉行「高峯會議」之人，乃毛澤東也。因而毛之引退，對世界政局將具有一種很大撞擊力。

倫敦方面看老毛倒台 對遠東局勢有相當影響

劉少奇未來地位至耐人尋味

【倫敦十五日法新社電】關於毛澤東計劃放棄中共「人民政府」主席職位，或完全退出政治生涯之消息，現引起倫敦外交人士莫大之興趣。在倫敦方面，英外部尚未由英駐北平大使館接獲證實該項消息之報告，因此外部未有置評。同時，外交人士及遠東專家，均紛紛付測所傳該等更動之原因及其可能後果。彼等相信：中共統治階段之任何更動，在共黨世界將有遠大之結果，及多少影響在遠東之局勢。各專家刻正注意關於劉少奇未來地位之任何跡象，劉少奇在此間被認為係中共政權「第二號」頭目，及一個堅定之純理論家。一般對於中共政權巨頭間由於決定在中國大陸設立「公社」所引起并不滿意結果，經已引起分裂之消息，并非完全不置信。各專家指出：該一項革命性改革辦法（蘇聯本身亦未敢採用），勢必引起家庭制度陷於混亂，及造成廣泛之不滿。無論中共各項更動之程度或其理由如何，一般預料：該等更動，對於蘇聯在歐洲在思想上及政治上之立場，及對蘇聯在歐洲附庸國將有重要之反響（該種反響可能并不立即感知）。據指出：中共在政治上控制之緩和（隨後發展為「百花齊放」之理論），曾在波蘭及其他東歐國家鼓勵同樣之傾向。

英戰鬥機 售與印尼

【倫敦十五日美聯社電】英外部今夜宣佈：通常用於對抗潛艇之「塘鵝式」三座位戰鬥機，即將有六架送往印尼。外部發言人謂：印尼向英國定購該種飛機十八架，此為其中之第一批。

西方四盟國同意 與蘇舉行高層會議

【巴黎十五日美聯社電】據此間今日消息：西方四盟國已商得一致同意，向蘇聯重提舉行最高階層談判，商討如何解決德國及歐洲問題之過去建議。此項建議大致將重提本年九月三十日美、英、法三國向蘇聯建議召開最高級會議之舊事，同時通知蘇方以西方三強目前雖面對柏林危機之威脅，仍未改變此項立場。該項照會大致仍如過去消息靈通之西方人士所傳，包括下列兩點：㊀告知蘇方以最近蘇總理所提議將柏林西區建立為中立「自由城市」之舉，實為西方三國所無法接受，西方三國今後仍將留駐於此德國首都。㊁惟以蘇方既經提出柏林及德國之問題，西方三國亟盼莫斯科方面重新注意於九月間三國所提出之照會。西方三國之九月照會，為艾森豪總統、英首相麥美倫與法總理戴高樂所聯名提出，邀請蘇聯共同舉行四強會議商討德國統一問題。

史密斯下月 啣命來遠東

行將退休美議員

【華盛頓十五日合衆國際社電】國務院發言人懷特本日宣稱：行將退休之參院議員史密斯，現考慮於下月前往遠東一行。懷特說明史密斯經被艾森豪總統任命為國務院顧問。

蘇官員証實 朱可夫經已退休

【莫斯科十五日法新社電】蘇聯一官員今日證實前國防部長朱可夫元帥已退休。此人為蘇維埃社會部一官員，係負責傳佈政治消息者。渠在莫斯科工藝博物院演講時，答覆新聞記者詢問，透露上項消息。

奇香村茶庄
一年一度酬謝顧客
大減價 由十二月十二日起至十八日止
惠顧名茶一律八折
（特價品）寧州紅茶 買弍斤送一斤
（贈品）飲戶優待券及美麗七彩日曆
香港 中環中八十一號 電話三七五二六
發行例外

第三次大戰不怕
祇要常備
永華湯火露

NEW DRAGON　DRAGON LIGHT　DRAGON SEED
龍華　龍光　龍子
德輔道中參棧行　大道中娛樂行　大道中余生行

聖誕禮品
名廠領帶領花簡介
「好萊塢」HOLLYVOGUE
「外交家」DIPLOMAT
「瑪麗伯爵夫人」COUNTESS MARA
「箭」牌 ARROW
「蝴蝶」牌 WEMBLEY
「曼克頓」MANHATTAN
「愛丁堡」EDINBURG
「柏敦」PARKTON
「威域時」VIVAX

新型領帶・領花
有了煌然的西服，有了漂亮的襯衣，缺少了新型的領帶或領花，宛像原野裡沒有花草，小姐們別遺忘在你的男友的頸畔、胸前……聖誕來臨，來更諧和，更美！

列位士女先生…
為減少擠迫，利便顧客選購起見，我們特在龍子行地下商場增設領帶部第二分銷處 TIE BAR NO.2 貨色一樣精美，花式一樣新穎，招待一樣週到，列位如感到在龍子行「領帶部第一分銷處」過于擁擠，請惠顧地下商場，當更舒適。

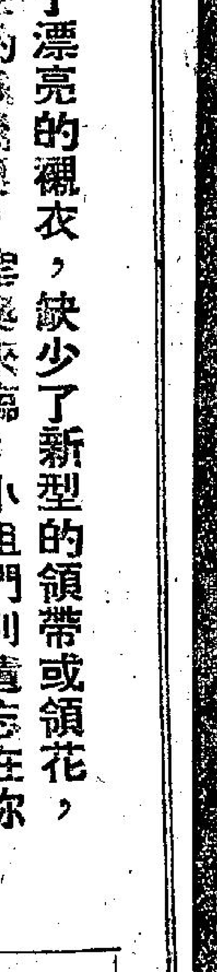

發記織造廠 藝棉
聖誕之夜 富貴牌 鸞鳳牌
線衫 毛衫
以及其他各種出品
一律八五折優待
工展會擺位設在第二荷
廠址：九龍青山道588—592號
門市部：皇后大道中一五三號
電話：二六一七五二
工展與門市部一律同價發售

五十年來省港澳搜奇

奇士介克受知於朱培德

・玉壺・

三十年前，省港報章，常有署名「介克」之文章發表，故能映動一時，介克者粵之順德縣人，采田讀族，父嘗經營生，母出謨門。介克生五歲，就外傳，嶄然露頭角，年十二，家破露，乃輟讀，以個大同故，讀族姓分給餘，乃出走，與鄉同友之販夫識姓而以與古同支相識相同，敎讀後出廣州，爲肆傭，年薪僅十金，悉寄以奉母，歲餘，得與雜貨商乃極稚埋席狗豕。未幾，不復爲，將鄉設小肆，以不善經營，輕啟業，日肩酒走鄉村購雜生活，已而其兄自南洋歸，助以資本，使其往港習英文，其後兄再南渡，資火不繼，乃又投筆從戎，旋棄之，與方外人遊，移時，復歸鄉園，躬耕力食，暇又飼豢魚牧豬，時僅十七歲耳，以稍知書，又欲棄農爲士，設塾以課徒，鄉人謂之，憤而去鄉井，行時其母與以饑費之餘，資斡致爲餉，被以歹遇，與好身手，追刖母出奮錢，可識者莫過，以介克以具好身手，不受屢來食，乃露宿於西濠口碼頭，而天字碼頭亦爲其棲宿所，欲作咕哩，以不識路未果，終往豬欄將所充當欄員，未幾母死，舍其視殮畢，復至廣州，一日，與莫紀彭遇於途，時莫任海軍部秘書長，招之至白雲山雲泉仙館，寄傲煙霞，亦頗自適，後郭唯滅辦民仇報，遂往任撰述，時年十九矣，翌年莫紀彭，馬小進等資助赴法，入巴黎大學肄業，未幾資盡，乃赴一酒棧爲廚師，後又在一鐵廠爲學徒，又嘗學爲排字工人，得資復入校，後歸國，時郭唯滅辦現象報，有感於時，力延其入社，嘗主筆政，民國……，使允撰文以酬，偶爲文，輒激當局，報館被封，郭仍挽留之，惟介克力辭，無已乃於社中月送數十金，介克不受，寧安露宿而已。嘗不得已乃火者旬日，而儉娛如也。有友疑爲其謀一縣長缺者，彼笑曰：「寵士元豈百里才歟？」却之，居河南溪峽中，常科頭，其友黎藕齋，時爲大本營副官，愛其才，遇之厚，而馮忍國夫婦至相周以資，且以煎熟鮮魚鹽味等，由港寄贈，蓋知其性癖也。其後離粵他去，至滬，其友人張鎔介紹其爲教授，不就，至於京師，嘗在法政大學教世界語，並爲報章撰論文，時□□會爲內閣總理，以其文乃譏己，怒欲緝捕，自是稍斂鋒芒，投入陸軍學校肄業，民十四年歸粵，朱培德聘其爲參謀長不就，朱又欲其任政治部事，介克自謂不識政治不諳軍事而力辭，且謂無論如何必從事於學，朱以千金贈之，並言每年可寄千元百元，其他達官貴人，亦各慨然答允年任若干。適抵歐，復治社會哲學軍事學，啟治學新聞學。其時依數甚裕，遂得以游歷各邦，後資用不繼，而又不欲乞憐於人，於是卒不得文食，夜宿橋下，處之怡然，與之所至，並操觚爲文，以一抒胸中孤憤，洋洋洒洒之大文，乃多成於此時也。後窮無所之，乃投身作富家侍役，作咕哩，作裝□匠，作逆旅侍役，作看相師，行乞於巴黎之市，後又爲工廠役，日作工十三小時，夜在圖書館讀書，後又入一校，每晨四時起床，步行十餘里，爲一大公司踏地板，洗玻璃，至上午九時回校上課。嘗對人言，踏地板歸來，同學尚睡夢正濃也。介克富於情，年廿許時，戀河南羅女士，將結婚矣，羅嫌其貧，改適別人，彼幾自殺，世皆謂蘇曼殊爲天下奇人，介克之奇，尤較曼殊而上之矣。

晚翠

塗遠鏡與顯微鏡

無家庭無問題

今聖歎

吳博士：（社會學家，尤以研究「家庭問題」最有心得，是清華大學潘光旦博士的入室弟子。潘是中國優生學會會長、中國人文生物學、社會學、優生學家。）現在家庭不成問題了，中國大陸已經沒有家庭了。（他在飯後咬着烟斗，活像一個英國牛津紳士，雖然他并不是對兩百個中國都認定絕望的徹底非難論的文罷。）

顧和尚：（和尚是他綽號，他當初原是謝冰心的丈夫，燕京社會學系主任吳文藻的門生，後來吃過三四年青年會的飯，一如其他國內各地青年會的朋友一樣，見了人變拍膊頭。）凡是一樣成問題的東西，當它已經不存在時，就同時不再成問題了。記得當初你我讀書的時候，你們清華就有「家庭問題」一門功課，是潘先生自己講授的，而且我們燕京也有過一門功課，叫做「中國家庭調查」，我就對這門玩意下過不少的功夫。現在想來。眞覺得可笑，誰料到在二十世紀的後五十年代的第八年，中國大陸會廢除了家庭。當初爲什麼功課定名叫「家庭問題」？潘先生在商務出版的一本大作，爲什麼書名要叫它做「中國家庭問題？」現在看來，眞非吉兆。

筆者：我對於二兄的社會學，不是本行，但當初他（指了吳博士）拉我一塊選潘先生的「家庭問題」，我爲了湊選科的學分，所以也叨陪末座。戰後到清華去看潘先生，他一見了我就問成家了沒有？我很慚愧，因爲我讀家庭問題得過八十二分，讀是由「讀書報告」和兩季大考合計平均起來的，成績算很不壞的了。而我竟未成家，只好面紅耳赤答了一句，至今沒有找到。潘先生倚着拐杖，也是咬着煙斗，哈哈大笑道：「你可惜八十二分了。」他的記性如此之好，我答的也很夠味，我說：「盡信書，不如無書！」他連說妙極。兩位現在都是有嫂夫人和子女的了，兩位都是有家庭的，有家庭就成問題。像我，我的眼光遠大，早就料定，十多年後之今日，有家庭會犯法，所以一直沒理會這件事，現在你兩位可成了問題了。你們兩個的太太，想必很贊成公社？

吳博士：我那位反正只會烹飪術，她自己從來不進廚房的。你們不說我家阿珍燒的粵菜像的廣東湯很不錯嗎？我太太既然平日不進廚房，也就不必還要走出廚房了。對於公社她沒有注意，這兩天專心注意今年孩子的毛線衫款式，買了好些日本「婦女與生活」、「婦女之友」的雜誌在讀。我的家庭至今也是個問題。比方在生理學科的立場，中年以後的男人納妾比不納妾合乎衛生，而本港至今又是可以娶二奶的，可是我就無法讓我享受科學與法律，所以至今很成問題。（言下噓氣唉聲，頗有怨色。）

顧和尚：美國人叫七年之癢，英國性學大儒艾利斯稱之爲「後期青春發動」。你現在還不到後期吧？我看你有點自作孽！

吳博士：成問題，還是你（指筆者）好，沒家庭就沒了問題。不過，聽說大陸的夫妻如在一地工作的，夜間還可以一塊兒睡。當然爲了工作，也許就在上社煉鋼爐旁邊，不一定在床上。

筆者：讀事原不一定在床上去做，當有巢氏以前當然是有巢氏，人類不一樣地有「二五之精，妙合而凝」？不然今日也沒有這麼多中國人外國人了。

顧和尚：嚴格地說，煉鋼爐旁，男女相悅，應該就是原始的。中共最初取消了「家庭」，并不徹底取締婚姻，也不規定某男配某女，恢復十五萬年以前的人類社會。

顧和尚：也許不止十五萬年吧？人類有了家庭以後，家家就有本難唸的經，現在不必怕了。

筆者：獨身者卻無家之累，也是問題。

科學新知

憂愁成疾

・杜茵・

中國俗語說，憂愁可以致病，這在科學上已經得明確的證據。而且醫學上的若干病案證明，凡担心自己生了某種病的，即使本來無病，也會眞的生起這種病來。美國最近就發生了一宗這樣的事件。

一名火車查票員，時時担心自己有心臟病，數位醫生加以檢查後，也都認定他的心臟冠狀動脈有病，這樣維持了十年之久，他也因病獲得退休，還按例可領賠償金。直到最近才發現，那些醫生的診斷都是錯誤的，給這個「病人」的虛假徵象所愚弄了。這種情形，在美國據說是相當普遍的，許多人都因過份担心會有心臟病，以致疑神疑鬼，自以爲發現了心臟病的徵象。對於這個查票員來說，心臟病竟成了他生活上最重要的事，日夜關懷，祇知道如何照料自己。後來醫生查明眞相，告訴他實際無病，鐵道當局也隨即取消了他的賠償金。這一發現，竟對他造成了意料之外的打擊，使他頓感失去生活的依憑，不久即突然死去，顯然是出於自殺。這件事，遠較一般疾病令人所想像的更高，美國有三位專家對二十七宗

在生理上的。「心病」祇有心藥醫」，祇要自己忘去有病，他們的「病象」也就自然而然立即消失了。

聖誕咭趣劇

・振中・

還有十多天便是聖誕節了。本港是華洋雜處之區，很多事情都趨向歐化，而送聖誕咭給遠近親朋之舉，更是頗爲普遍；良以這種做作，既不破費，又可以表達心事，使人有物輕情義重之感，何樂而不爲？

往年，在聖誕前夕，接到一封聖誕咭，未開拆前已知是朋友寄來的，但是一看之下，不禁啞然，原來那是一張寄給戀人的聖誕咭，內中詞意綿綿，再細看下款，赫然署上小陳之名，至此不禁啞然失笑。小陳不懂英文，難怪有此種錯誤。後晤小陳，詢以何故將戀人用之聖誕咭寄來。小陳也莫名其妙。經過一番解釋之後，他才如大夢初醒，表情尷尬異常。

聖誕咭的種類是有多種，視乎所用的人的關係而有所分別，有些是用來寄給戀人的，有些是寄給父母或子女的，也有些是用來寄給普通朋友的。咭上的賀詞，各依各人的關係用英文寫成詩句。懂英文的人，自然一看便知。但是不懂英文的人，便要慎爲選擇，以免鬧出笑話。大抵那種寫上 MERRY CHRISTMAS AND HAPPY NEW YEAR（恭賀新年）那一類，是最普通而又誰都可以合用的了。

名媛義演

・少翁・

東華三院總理夫人暨秀名媛，爲響應籌建新醫院及校舍起見，今夕合演民間故事粵劇「再生緣」一齣。出錢出力，高義可風，因成一律。

普陳慈雲信善哉　當賢出力更出財
實行籌建新醫院　義演聯登大舞臺
自有表情喉盡擘　不無扮相面須開
再生緣作重生看　要使疲癃活下來

酸辣湯

大陸工友遠勝陶淵明

江湖客

提起「詩人生活」，相信都有乜邊位老友唔淡羨，當時個個陶淵明，有彭澤縣官都唔做，寧願唱其「田園將蕪胡不歸」，你估佢因乜係唔有「爲五斗米折腰」嘅陶襟呢乎，實係想返去鄉下「印印腳」，嘆做其田園詩人耳。大抵陶淵明此人亦係「隱逸」一流，除咗種菊飲酒外，其他就乜嘢都冇興趣，唯一嘅興趣，就係得閒時做吓詩。因爲呢「種閒情」，所以佢做詩都做得特別悠然自在，話完「採菊東籬下」，跟住就要「悠然見南山」，祇要你睇下佢嘅田園詩人嘅作品，你話佢唔係「嘆世界」就假咯。

但係，陶淵明能夠做到中國古代有數嘅詩人，事實亦唔算點樣「叻」，因爲個陣時係屬於「封建社會」之時代，陶淵明鄉下有「間屋」，而且屋外宜種五株楊柳樹，個的鄉下人讀書唔係多，個個都敬重佢，叫佢做「五柳先生」。如果老陶生活有乜過唔去，大家就會送米送柴送燒酒，以免佢「五柳先生」捱肚餓，陶淵明在呢種環境下，得閒無事就吟詩，喫飯而成爲一個名詩人，當然唔算得有乜嘢本事，就算你共我，如果做到陶淵明個份，都一樣會成爲大詩翁也。

不過，時代到底進步了，好似而家大陸個首「社會主義的社會」，講起作詩呢味嘢，即使陶淵明番生都唔夠佢第九，何以故？就係因爲不止知識份子識做得，連個的勞動階級嘅工人，個個都懂得做詩既快又好。據目前有一個消息話北平附近有一家工廠，忽然發生了大火，好快就燒爲平地，而起火嘅原因，又並非由於有人放火，不過係個的工廠嘅工人呢，在佢地爲要歌頌大躍進，就全體走出廠外去作詩，又忽知呢個電報有乜古怪，居然嘅就成個工廠燒起來，好似呢個吟詩而火燒呢個故事，我係祇有今日北平方會發生，否則轉傳你聽你都唔會發生。但亦於此可見，今日大陸工人文化進步了，確係開發歷史嘅紀錄，所以迦個的工廠學師仔，都會咁識得吟詩，你話陶淵明番生，係唔係值得送佢入「幸福院」去執豬屎？

怪論　井非

高卓雄實係反共份子。

・夏聽月・

因爲「中國」掛五星旗，因爲會長高卓雄去過大陸，毛澤東以過件錦佢食，又因爲得過共產黨授旗表揚運動，高會長一定係「叻」過紅皮白心番薯啦？於是，人人話高卓雄親共，當初，我亦以爲然。但自從讀過會長最近在大公報發表談論人民公社之文章後，不禁肅然起敬，認爲高卓雄確實係表面親共而內心反共之人也。

最近高會長曾去廣州近郊之三元里人民公社參觀，事後又在大公報發表一篇觀感之類談話。當然，可以在大公報刊出之文章，你估佢會讚共產黨乎？一定係讚到天上有地下無矣。

不過，寫文章有好多種手法，有明揚而暗抑者，亦有欲抑而先揚者，高會長呢篇談話，則爲「似揚而實抑」個類，因爲高會長亦係有良知之人，凡有良知之人，讀見中共之人民公社，無不痛心流淚，憤慨填膺，但寫在大公報之文章，又不能開明車馬大罵人民公社。於是，乃採取似揚而實抑之手法，明讚人民公社，實則踏到一個錢都唔值。

何以見得？我且舉出兩點證據：

第一，高會長話：「三元里之人民公社，人人生活過得甚好，現在加緊增產豬、鷄、鴨及蛋類等副食。預料六個月後，人人有新屋住，預料將來有拖拉機，有電船，有飛機……。」

高會長所謂「加緊增產」呢幾個字，但是字字嘔淚，但即係話，農民現在就冇得食，將來「加緊增產」之後就有得食。

事實上，三元里農民，有乜辦法增產副食呢？既要參加「煉鋼大戰開上工地」，又要組「秋收大軍開上田頭」，又要參加民兵訓練「準備打美帝」，所謂加緊增產副食，祇係「預希望而已」，「句講話」，就係三元里之農民，現在冇得食，要留將來，「將」到幾時，高會長不便講明矣。

第二，高會長又話，三元里農民，現在餐餐有熟飯熟菜可食，不用自己煮。

呢句話，眞係妙到極，佢即係話共產黨，以前，三元里之農民，餐餐要食凍飯凍菜。何以農民要食凍飯凍菜呢？就係拜共產黨之賜。

史書所載，幾千年來，未有聽過中國農民要餐餐食凍飯者，但共產黨來後，竟然有餐冇餐，但幾八九年，直至現在，才由高會長講出，現在三元里農民可以「食熟飯熟菜」矣，在正常中生活之中國人，每日做完工，家翁仔乸圍繫，食餐「熟飯熟菜」，係天公地道之事，就算係香港普堂，澳門普堂派畀窮人之飯亦係滾熱辣者，所以，有餐熟飯食吓，何足爲奇，而高卓雄偏要將此不足爲奇之事，大力誇張一番，就是爲臨諦共產黨八九年來之麥相耳，其用心之苦，行文之曲折，使人爲之激賞不已！

所以，人人話高會長親共，我則謂高會長紅皮白心番薯，表面親共，實則反共。

或者，高會長曾經一度親共的，但去勝過三元里之人民公社後，大概受良心譴責，憤共黨之殘害人民，所以用盡苦心，作出一篇表面讚揚共黨而實則譏諷之文章。

我們歡迎高會長之反共態度，也希望一般良心未泯之親左胸人物，向高會長看齊。

飲食健康

腎病（三）

陳鐘示

腎病是腰病，男女老少都有的；切勿誤會是男人的專有病名。木瓜、西瓜、冬瓜、薏米，對腎有益，無是腎病的死對頭！

西瓜　即市上生菓店所售的西瓜，爲夏天清涼解暑的佳品，中醫籍謂爲利便醒酒，解暑除煩，名爲天生的白虎湯，故暑期大熱症病，有用作物理的冷療，如以西瓜作枕，與西瓜同睡，飲西瓜汁，利其瓜身之清涼以降低病人之體熱，正如西法之冰枕無二，是亦中國化之物理天然療法，與科學脗合。

西瓜的營養頗爲豐富，內含葫蘿蔔素，維他命B族，維他命C，燐、鈣、鐵等各成分，並含大量之糖及水份所有強心利尿的功效。

此種菓糖，對糖尿病人極爲有益，對腎臟炎蛋白尿與膀胱炎及肝炎，心臟擴大血壓高者極爲有益，本人曾屢試屢驗，患血壓高糖尿病的人及時多食，結果對各病影響極爲有利。

甚至腎和膀胱結核的出血，或孕婦小便不利小兒的非蛋白質的沉澱尿，尿赤及短少等，都可多食西瓜而收良好之效。

普通欠缺維他命B，脚腫的人，多食它更能利尿消腫。

冬瓜　冬瓜是吾人夏天常食之瓜菜，中醫藥亦嘗用以爲治療熱症病，醫籍謂爲性寒瀉熱，甘益脾，利二便消水腫，上消渴。營養學說謂爲含有微量之葫蘿蔔素及維他命B族，而特別含有豐富之維他命C，鈣質也不少，有少量之鐵及燐，含少量之糖，然含有大量之水份，其味淸涼甘而可口，容易消化，就小兒與病人食之，絕無有害，故雖急慢性腎炎蛋白尿食之，極爲合宜，且有利尿之效，故古人云能醫水腫，但如能加入白扁豆或赤小豆，及薏米等一同煲水，更是有益，此種多瓜薏米或多瓜赤小豆白扁豆湯，我國人多能明瞭其有去濕解暑之作用，故每年五六月小暑大暑間，習俗煲多瓜五豆湯，誠爲有意義而科學化之舉。

薏米　多瓜、扁豆、赤小豆、薏米湯，扁豆與赤小豆等功用前曾詳述，今請述薏米之功用及營養，薏米在中國醫藥用途甚爲廣泛，且凡屬中國人及主婦，均多能利用，但每每因其普通而不加重視，實際上如能善爲利用及食之有恆，則很多尿的疾病，均能不藥而愈也。有生薏米與炒熟薏米之分，效用則一。薏米醫籍稱爲甘淡微寒，謂爲滲濕瀉水，治水腫，肺氣，濕痺，瀉痢，淸熱，肺痿，肺癰。（未完）

太子德　隨機應變　貽

西方奇聞艷事錄

玫瑰痣救了情侶

倪雲文　賈逸龍圖

莉爾黛到了鄉間，住了還沒有幾天，她的孩子便瓜熟蒂落了。可是她也和一般的女人一樣，在分娩時，總不免會大哭大叫的。偏巧在她哭叫之中，她的父親阿多利在門外經過，聽見了哭聲，不知道是甚麼事情走進去觀看，他的妻子與女兒聽了他的追問，都大驚失色。至於他自己呢，當他看見了自己的女兒沒有結婚生下了孩子，不禁大爲怒惱。他從身上拔出短劍，向桌上一插說：「快點告訴我，這個孩子到底是誰的？」莉爾黛知道她若是說出彼得的名字，彼得是一定被殺死的。於是她拚命搖頭，老是不肯講。最後，她的父親用劍指着初生嬰孩的子，威脅對莉爾黛說：「你說不說，你如果再不說，我就用劍立刻刺死他。」莉爾黛爲了要救孩子，她祇有把彼得的名字講了出來。她的父親阿多利一聽是彼得，立刻大罵女兒，說她自己有關不享，要和這樣的下人交往。說完歸家，通知官府，將彼得扣押起來，並且要求官方一定要把彼得處死。當彼得被拉出去遊街示衆準備去行絞刑時，阿多利又把親信的僕人叫來，交了一把刀與一瓶毒藥給他，然後對他說：「你現在拿着這些東西去見小姐，你對她說，在刀與毒藥兩者之中，任由她揀選一種死法處死。如果她拒絕自殺，你告訴她，我也一定會把她處死的。」那個僕人本來就是一個多事的人，聽了主人的話，正是樂得不得了，拿齊那兩樣東西，就去追大小姐尋死去了。且說彼得在遊街示衆時，這時在大街上站着數不清的觀衆，其中有一個名叫里分奇的貴人，年紀比較大一點，他瞧了彼得以後，覺得彼得的樣子，與他早年被人拐去的兒子有點像。更由於彼得上身赤裸，在他胸前有一顆紅色的大痣，這更使他相信彼得就是他早年失去的幼子，於是他走到前面去，叫那衙吏等一下，他問彼得：「你的名字叫甚麼？」彼得回答道：「我的名字叫彼得。」里分奇又說：「不，我是說你沒有來這裏之前，你的名字叫甚麼？」彼得答：「我記得好像是叫甚麼里分奇的。」里分奇聽到了這裏，於是又說：「你記不記得你是怎樣被拐走的？」彼得記起當年怎樣被拐，忍不住流下淚來。他說：「我被一個官兵拐走，以後流落到這裏來，……」里分奇聽了，立即再問他那個拐他的官兵的名字，彼得說出來，里分奇更相信自己就是彼得的父親。他立即去見當地的長官，表明自己的身份，要他暫緩行刑，並且要他立即將彼得釋放，並許可他與自己的關係說明，然後親自去與莉爾黛的父親說明……

……莉爾黛的父親聽了這個消息，一則以喜，一則以憂。喜的是自己竟與外國貴族……憂的是不知女兒是否已經被迫自殺。……堅持不肯自殺。……他趕到鄉下去看女兒……了下來。終於帶了女兒去與彼得結婚，……變成一場歡喜。（下）

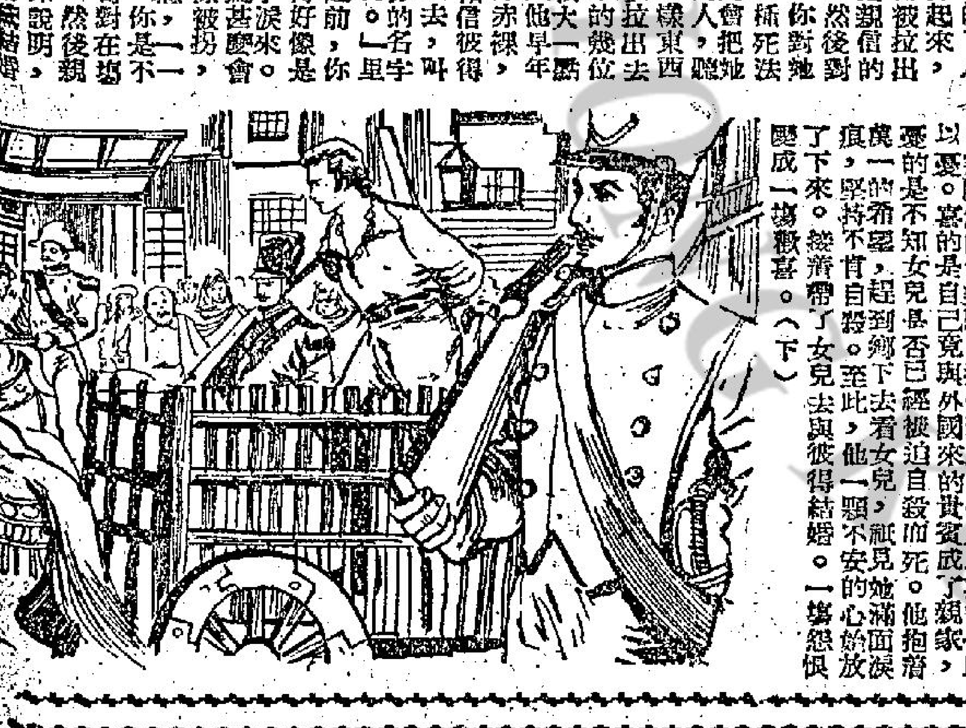

鄺安升高華業務主任

宋子文讚雲華

董佩佩張伊雯歌聲好

油麻地彌敦道高華酒店、酒樓、夜總會監督，尖沙咀香檳酒樓夜總會董事，北角雲華大廈總經理黃展雲對於提拔酒樓榮發起之秀，不遺餘力。年來他經過縝密觀察後發現「香檳」樓面部長鄺安年少有爲，富於酒樓業才能，所以對鄺安印象很好。由下月一號起，鄺安榮升高華酒樓二樓業務主任，屆時當有一番新作風。

自由中國聞人T．V．宋的宋子文最近由美國來港，但他在香港的行蹤很保持秘密，雖是和新聞記者避免接觸，宋子文友好連日來紛紛設宴款宋子文洗塵，俾以歡迎，但宴會避免在公衆場合舉行，本港知名人士許寶璋八日前在私邸設宴款宴宋子文，由北角雲華酒樓供應菜肴。宋子文對于「雲華」菜肴味美可口，稱讚不已。

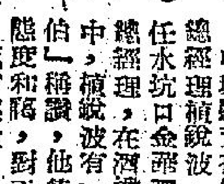

京菜、音樂消夜由「當代歌后」「張伊雯」、「金嗓子」董佩佩、「百代歌后」逸敏等三位第一流歌星長駐獻唱，李寶璇樂隊伴奏，極獲夜遊人士歡迎。

尖沙咀翠華酒樓夜總會總經理張大榮、張恩源，經理霍煥棠，陳昌對于業務擴展非常努力，難怪「翠華」場面旺盛，最近翠華業務蒸蒸日上，並且重金禮聘表演節目，日間即可隆重演出。翠華酒樓供應粵菜和京菜，每日設有下午茶舞。

張恩源霍煥堂重業務

中環區天夜總會總經理植銳波，兼任水坑口金爵酒家總經理，在酒樓圍中，植銳波有「廚伯」稱譽，他待人態度和藹，對于飲食業經營，極有經驗，「廚伯」早眠早起，精神爽奕。

植銳波精神好

銅鑼灣叢華樓總經理谷子明，經理王紹之對于京菜調和音樂消夜同樣重視。叢華樓音樂消夜由李萍、白萍、梅非、夏文長駐獻唱，吳鋼瑋樂隊伴奏。（夜遊人）

李萍白萍獻唱叢華樓

夜香江

日本美女歌舞團將抵港

聖誕隆重獻藝

都城由廿晚起更換菲島樂隊

麗宮昨晚爆場表演節目精彩

日本美女歌舞團定于本月廿二日由東京乘坐飛機抵達香港，稍事休憩，即將于聖誕前夕隆重在中環建國夜總會，旺角彌敦道花都酒樓夜總會隆重演出。日本美女歌舞團由三名女藝員組成，每一女藝員都綠條玲瓏，美麗嬌媚，號稱夜遊人士佳賓。日本東京劇場女角若月小姐此次由日本來香港助夜總會表演，際時六週，票房紀錄極好，夜遊人士一致讚好，即將抵港的日本美女歌舞團的演技，比較若月小姐更精彩，益更適合香港人胃口。

北角都城酒樓夜總會定于本月廿晚起更換菲律賓樂隊，由菲島盧偉道（LOU VITO）樂隊長駐獻奏中西流行音樂。不滿盧偉道樂隊的組成，說來却有一個故事，原來都城酒樓夜總會監督譚永成，總經理黃瑞麟董事參司岸何燦霈等親自赴港九各夜總會欣賞音樂致而遂個選選，所以這「支樂隊陣容强大，歌星梁秀華、高麗紅小姐照常獻唱。

北角麗宮酒樓夜總會昨晚起由蜚聲歐美的歐美歌舞技術團表演，每晚十時十五分演出，昨晚是第一晚，麗宮酒樓空前爆場，盛況空前，人人讚好；深夜一時十五分由倪東明表演魔術，王氏姊妹表演雜技。（成吉思汗）

在麗宮表演的歐美歌舞技術團陣容

娛樂戲院　今明最後兩天　兩點半　五點正　七點四　九點八（五點三　七點半　九點八）　派拉蒙皇牌巨片　「後窗」主角　占士史超活　VERTIGO　迷魂記　懸疑大師希治閣最新傑作　「狂戀」女角　金露華　兩大巨星合演　特藝七彩超視綜藝體　下期　十面威風

中國聯合影業公司映期公告　京華東樂　連日滿座　今天續映　四香港小姐選舉　由香港電台小說改編　一片笑聲　洋溢內院　相爭推薦　看過觀衆　金鳳凰　姚敏作曲　葛蘭主唱　插曲九支　葛蘭曼波女郎代表作　影壇奇才羅維監製導演　東樂五時　牛郎織女　東明天演粵劇　金鳳今天最後　四維影片公司繼「翡翠湖」後又一部超特偉構

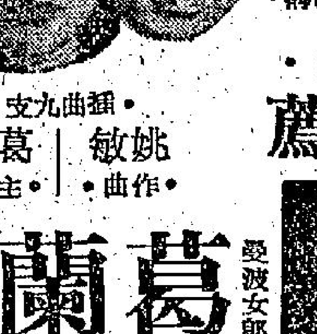

北河　油麻地　即日選映一天　三料娛樂　日本女子水陸擂台比武　南極捕鯨船隊　美容之道　三套名片一場映完　娛樂加料　票價照舊　只映一天　請勿錯過　即日選映一天　新藝綜合體　精彩巨片　神出鬼沒　日本紅星主演　粵語對白　離奇變幻　神化莫測　祇映今天　明天兩院聯映　天官賜福

紐約　中央　大光明　世界　好世界　龍星城　金　明天獻映　即日定座　七賢眷　芳艷芬主演　今晚八時半仍請片中大結局

紐約　中央　大世界　光明　好世界　龍城　金星　最後今天　七院續映　未來勝　快來　風火送慈雲　下集大結局　比上集更好看，比上集更動人，看過上集不可不睇，未看上集更加要睇　余麗珍　秦小梨　羅家權　羅劍郎　林家聲　少新權　聯合主演　黃玉麟監製　馮峯導演　華偉發行

本報廣告部增設專用電話：「弍弍一六○」號　爲留意爲荷　顧客諸君　工商日晚報啓

小春動心

四十：你是爸爸的最寶貝女兒

羅加麗早就開兩隻手向田芸子迎過去，口裏說道：「芸兒今天回家得早，臉孔上又透出那末好看的笑容，一定是有甚麼高興的事情吧！」

田芸子立刻撲到她的懷裏去，笑道：「媽媽真是個鬼靈精兒，怎麼就能猜到我心裡喜歡？」羅加麗笑道：「這就叫做有諸內，則形諸外，你心裡的喜歡，都寫在臉孔上，我又怎麼會看不到？」田芸子點頭道：「媽說對了。我們學校，明天到新界旅行，晚間還準備在山頂上開個露天跳舞會，這是每年冬季的一個大節目。校長和教師們都同去，還歡迎學生的家長參加。我希望爸爸和媽媽都能湊湊熱鬧。」田傑不待羅加麗說話，已首先笑道：「是冬季了，山頂上冷得很，怎還好開露天跳舞會呢？」田芸子笑道：「校長對這一點已解釋過了。她說，學校的郊遊會，排在冬季舉行，一則是因為天氣比較寒冷，可以鍛鍊學生的身體。二則是藉這個機會，大家先來一個預祝。聽說游藝的節目當中，還有聖誕老人駕着鹿車在冰天雪地經過的故事。到時山頂上還裝飾出一個雪景，若果天氣不冷，那就沒有意義了。」

羅加麗看見田芸子說得高興，爲了要迎合她的意思，連忙笑着點頭道：「好的，我最喜歡熱鬧，到時我和爸爸一定參加。」田芸子喜道：「爸爸不反對嗎？」羅加麗笑道：「爸不會反對的。他最愛的就是你這個寶貝女兒，看見你這樣高興，他還會不參加嗎？」田芸子更把頭兒偎在羅加麗的懷裏，低聲道：「爸爸寶貝我，可是媽媽更寶貝我，不是媽，爸爸也許不會在這樣冷的天時，跑到山頂去的。」田傑聽了，不禁呵呵笑道：「芸兒說得對，這倒是媽媽替你說的情，不是她已經答應，我還打算不去哩。」田芸子仰起臉孔對羅加麗說道：「媽，你聽見嗎？你還要說爸爸最寶貝我，其實，爸爸最寶貝媽。他有了媽，自然不會再寶貝我了！」

她這樣說完，心裡突然觸起一股平時所沒有過的感觸。尤其是那曾經過一個時期停頓不去想的男女關係，忽然又像魔鬼的影子般油然在心中重現出來。她覺得凡是人間的夫婦，總要作成一對，纔有個正幸福。爸爸雖然愛女兒，但愛女兒的愛，和愛媽的愛完全不同。不說別的，祇說爸爸聽了媽的話，總是百依百順，一句不會違反，那就可以看到他在這兩者之中，確然有很大的分別了。

田傑雖是個豪放的人，那裡能夠猜到女兒的心事？還呵呵笑着，踏前了一步，一隻手摟着羅加麗的肩頭，另一隻手亦攬着田芸子的肩頭，在羅加麗的臉孔上吻了一吻，大聲笑道：「我的麗，我更寶貝你，你聽見嗎？」他說完，更用手推起羅加麗的頭兒，在她的唇上大力吻下去。

他這樣得意地吻着，卻忘記了芸子的心中，已把芸子更像透過了一股冰流一般的冷，暗暗想道：「這不是很明白麼？爸愛媽，那裏還有機會愛我呢？」她輕輕的把爸爸放在肩頭的一隻手，正要抽開身子。但已給羅加麗看見，連忙一把拉住她，笑道：「芸，我和你不要聽爸的鬼話，你到廚房去。今天我替你弄了一個你喜歡吃的東西。你從學校回來，肚子應該餓了。」她說完，暗暗向田傑遞了一個眼色，拉了芸子，掙脫了擁抱，向廚房跑去。㊃〇

賣魚保探案

這一回：濶少爺自尋死路　大老倌義拒淫娃

煙頭順聽了說：「豬仔也有留中不發的嗎？」魏梓里一本正經地說：「祇要豬仔家裏肯賠補，豬仔押解到香港後，還是可以打回頭的。」「不好了！」賣魚保暗想：「一定是七條說過陳二起借了老王一筆錢，他那裏有錢賠給老王呢！」魏梓里還怕賣魚保有點不明白，再補充說：「陳二起曾向老王借過一百五十兩銀，等到陳起返回了那州，一時還未能籌還，老王急不小，急忙問道：「你知道魏梓里那裏找出你的親朋友呢？」……

（未完）

魅影鈎奇

紅烟翠霧眾輕盈　·海容·

過的老婦人，站在面前，張齊笑口道：「難得你的熱腸和勇氣，小女得救了，這也許是你和小女的宿緣所繫……」

他先把那少女遞了過來，我聽在這裏，是不怎方便的，最好還是讓我到房裡去。」之洋道：「這個不難，我便送你到房裡睡吧。」說着，就伸出一隻手，將那少女攙進房裡，放在一張板床上。這板床也就是他的獨睡床，床上有的是破席破氈，他覺得這些殘破東西，實在辱沒了美人，又從櫃子裡取出一張……

魚網一起，卻下竹床，又急忙把門關上，把油燈燃了，再向那少女的太陽穴，揉了一揉。問那少女餓不餓？可要些東西吃喝？那少女搖了搖頭道：「不想吃，也不想喝。」這是一個嘆了一口氣，又低聲說道：「一個堂子，人家被先看到……」

那少女點了點頭，說：「義士休息去吧。」他便走出房外去，把魚網收拾過，就在這竹床上睡覺。在整天疲勞之下，也該感到筋疲力盡，何況還要背上一個少女。一會兒，便已呼呼入睡了。他曾在朦朧間，經兩次見過的老婦了，彷彿站在他的面前，笑口說：「難得你的熱腸和勇氣，救了小女，這也許是你和小女的宿緣所繫。以後你好好看顧她，有甚麼委屈，儘管向我……」

桃花夫人

巫師

那拔劍的青年人看看受驚的巫師，又看看受驚的公主辛，有着惶惑；他不懂他們爲了甚麼。

那段木頭在石板地上滾滾幾下停止了——木頭，刻鏤眼耳口鼻，還塗有顏色，是一具狀貌醜陋的半身神像——這便是淮水流域巫師們普遍侍奉的負貳神。

這時，巫師放下了他的杖，跪下來，雙手扶起神像，莊穆地放回原處；然後，又拾起他的杖！公主辛恐怖與忿怒交織，喝問：「易！你作了什麼啊？」

公主易顯得若無其事的樣子，眨眨她那對美麗的大眼睛，輕鬆地說：「我作了什麼？我陪息國的青年人，息國的公子平，此時巳把短劍插入鞘中，抱歉地向着公主辛行禮：「我們偶然進來看看，沒有損壞什麼吧？」

周王派遣爲陳、蔡兩國婚姻作證人的。那雖然是禁地，但對貴賓，自然是不能譴責的！可是，那個惶恐與憤怒的巫師卻不願這些，他頓着杖，驅逐他們出去。連公主辛也在被驅逐之列！他叫：「你們快些走，走開啊！」

「爲什麼？」息公子茫然問公主辛。「我們出去！」辛驚惶地拉了妹妹走出屋外。在屋內，巫師跪在神像的面前，似乎着魔了！他叫出：「神怒了啊——觸犯神者，滅國，破家！仇恨——」「姐姐，那傢伙在裡面唸着什麼？」公主易茫然問。

公主辛是聽清了巫師叫喊的，她……了妹妹就走。息公子有莫名其妙的感覺，跟了兩姊妹走出卅多步地方停止。這時，公主辛斥罵妹妹了：「這是我的好日子，你卻來搗亂——」

「我實在沒有做錯事呀！」

恰當此時，兩名大夫來催請新娘上車了。公主易與息國的公子平對立着。「但歸與，出了這樣的事情！」她遺憾地說。

「沒關係，反正我們已玩着了！」十六歲的息公子聳聳肩：「謝謝你，我也得上車了！」

「公子，將來你還會來我國嗎？」她問。

「會來的，我一定來看你！」他欣然回答。

「喂，你說的話可靠得住嗎？」

「自然，我一定會再來的！」

「那末，我等着你！我不出嫁等你！」

「你祇有十三歲，就計劃出嫁了？」公子平笑了起來。

「我會很快長大的！祇要你有心，不會等很久！」她正經地告訴他。㊂

第七十回：丹城紫禁來飛俠　荊布裙釵多麗人

今日提要：

賈聘禮金珠寶石　論奇門玄秘陰陽

上文因果

盜惠生自河南回到京中，見過王府，用金仙芝之力，竊得一小夥兒家的貨物，以決定做蘇州與京城間生意，并要往一家客店投宿。住在第二房一個少年，與小柳兒一切，自己來到京城，王府爲了府庫，賽奇多。一個胖子，要買兩個……

盜惠生道：「你不在此打聽，我可以告訴你。我在京住幾件首飾，家沒有……」那胖子笑道：「是對了。只是丁子爾今在京城第二房，我要去這一件事。」一個胖子，只見得錢貨兩訖，買主有所打算，但是買客是前十萬，我們可能有萬來的事情……

（一八六四）

四件。一是紅寶石一顆，在洋人那邊，藍寶比紅寶貴，我們中土之人，不知道這道理，喜買紅寶，喜事也不可沒有紅的。說時取出兩粒大顆的寶石來，都是上色之貨。然後取出一隻金鑲大眞珠鐲來道：這件東西內府三郡主見過，給的價也算不錯了。我想多賺她的，沒有謀成功。然後取出一隻小錦盒，打開來乃是一串細粒的紅金鑲，道：這是女人貼肉用的，串了三塊翡翠的牌子。胖子得了道個，那一串紅寶大約十天前就說過了，他也猜到了。這批東西十天前已拿到手……

盜惠生說道：此算是個識貨的行家……

新捉刀人著　高寶園

新刻江湖奇俠傳

此間人有之物，因爲這兩顆寶石，磨了好九九八十一面，合之因爲好看，這樣一顆東西價值八十一塊麥花，其實可知。一總算六千銀子，你老不到二千。盜惠生立刻答應，叫他將寶石裝成一錦盒，當下打了一張銀票交給他。如果東西有問題，你可別麻煩我。玉瓜卻不能買。張胖子道：就算了少賺，所以不敢買。盜惠生出了寶源，來看陳鎮人家，正巧武仙芝也在。盜惠生對陳鎮人說了要細問的話，陳鎮人道：好極，翠花天天催我，好容易你回來了。武仙芝笑着點頭道：你們不但我，我六十年來沒近過女色，現在也過來了……

乾年間的祀文鍊丹，日必御女四次，否則我因身上得天獨厚，所以每非三四人陪侍不可。盜惠生在旁笑道：當今南北恐怕沒第二個能及你老的了。陳鎮人忽然從懷裏掏出一本小冊子來，站起來交給……

晚香

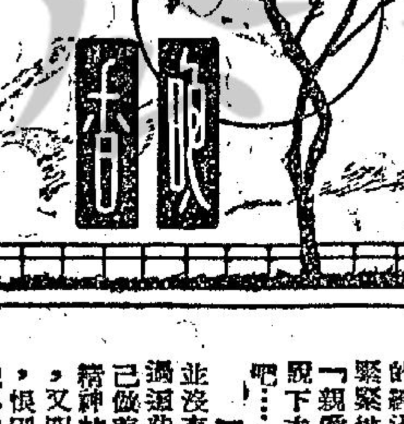

群英　·王樹·

「是的，他是很沒有腦子！」咸老國說：「但我以爲他這樣做也是有他的理由的，因爲他明知道自己手裡的那個情報太重要了，重要到邁我也不敢拿他怎麼樣。我算定我不會對他採取強硬的手段，乖乖兒的跳進這個漩渦……」

「那末，酒南勇到……」

地坐在我的寫字樓裡等候他的確切消息，讓他可以把那消息向我換取大量的金錢或生命的保障。但邱小毛將那消息賣給了……

…… 她說了一大堆，希孟代她下了結論：「所以你就要擺脫窮困，就祇是這一個目的。」

「每一個人都這樣，爲甚麼我要例外呢？」她忽然笑了起來：「有人說有了愛情就可以有一切，我一生一世不會相信這些的，當你生活在貧困中……」

「所以我說你祇是一個大孩子，」她說：「你從來沒有受過挫折……」

希孟凝視了她一陣後說道：「愛情是阻擋不住的，一種本能，事實上你自己也有。」㊉㊇

魔女島

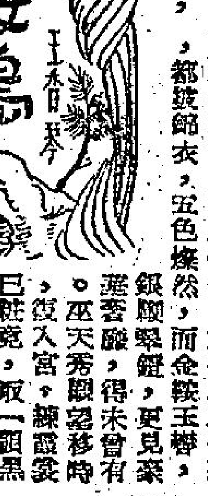

王春琴

九：祀神大典

紅日於滄波中升起，巫天秀夢迴，突聞鼓聲淵淵，笙管之聲徹耳，始悟是日爲神誕，島中人將祀神，親謁霞裳方於鏡台側治粧，四宵衣人爲之塗脂傅粉，容光煥發，射目生肢，美艷倍於曩昔，駐成，戴一面具，卸猙獰如鬼，紅髮獠牙，血盆大口，爲巫天秀入山時所覩見。又衣皇者衣，但不能而蛇，大蛇小蛇，均以金爲之，光芒刺眼，衣製特奇，亦不如古代龍袍，而作女子裝。巫天秀起，練霞裳曰：「郎君甫來此，即値神誕，此郎君之福也，凡爲島夫，共同參謁島神，例得隆福，一年一祀，每能逢凶化吉，萬事如意。」巫天秀心裏仍極矛盾，聞言則笑。練霞裳復曰：「山中祀神，有三禮節，正午初祀，祇重禮儀，日暮再祀，稍示奇跡，夜深三祀，始顯神奇，魔女島之特點，島中人之偉大，將暴露無遺，郎君隨我作三祀，當得厚福。此日令人於島中視深爲祭，嬌玲，無所得，其匿藏必極秘，但今夕能見島中人之偉大，當必嚇死，不敢再爲我夫矣！」巫天秀嚇不能語，忽憶昔咨花么，於一日內圓練霞裳，倘不能履行言諾，是自示不愛嬌玲，重感不安，出殿外，花大花么在，花大低語曰：「今日祀神，練霞裳忙於祀事，隙刺更易，祀神後例當歡宴，以毒投酒中，一切解決矣！」巫天秀不答，花么曰：「心又變乎？」巫天秀欷吁曰：「練霞裳

身上。」笑曰：「山中人尚黑，自來爲皇夫者，於祀神典禮中，必御黑，不稱王而稱主人者，有一故事在，開山之祖，自稱爲王，不久，爲其嬌所殺，蓋其屍代之，二代祖亦稱王，但亦爲其嬌所殺，自是以後，島中治權，落於女子手中，而主人不可無夫，夫不能稱王，遂以此號。」巫天秀曰：「男子野心，既爲王，妄施權威，欲盡以島中女子爲妾，遂難殺身之禍，此間女子，不許男性有貳心，倘一變不專者，即在殺戮之列。」巫天秀知其有心恫嚇，默然不敢語。

銀服翠錦，更見豪華奢麗，得未曾有。巫天秀眼觀傍，復入宮，練霞裳已粧竟，取一領黑袍出，加於巫天秀……

㊆○

雲海爭雄錄

神石

第三回：血氣方剛中國小龍　脂粉陣

兵備道衙門的那些如狼似虎的家丁差役們一聽小虎說出「你們不知道我的來歷」的話後，動手行兇了嗎？一怔了一怔；再見小虎臂力驚人和理直氣壯的樣子，不禁狐疑躊躇起來，不敢冒昧再撲向前去。其中一個像是領班的人喝道：「你這小娃兒究竟是何等樣人？快快從實道來！」

小虎揚了揚眉，挺高嗓子說道：「你們聽着！我不是別人，剛才跟你們大人的女公子一同騎馬進街的少爺，就是我的兄弟。」差役們聽了嚇了一跳。他們知道這位小姐是嫁主的掌上明珠，一向驕生任性慣的，莫說衙內上上下下的人都怕她，就是大人和太太也要讓她三分，不敢拂她的意的。目前這個小娃兒果真是小姐男友的話，得罪了可不是玩的，小姐發起嬌嗔來，誰擔當得起？

可是他們又怕這小子冒充胡謅，以圖避免受刑。於是那領班模樣的差役又喝道：「你的話是真是假，等一下我們派人到內院稟問過後就知道。如果你胡謅亂說，哼！我要剝掉你的皮，管教你直着進來橫着出去。你以爲這堂堂的兵備道衙門是可以亂闖的嗎？」

小虎笑道：「你們只管進去問罷，看我是不是騙你們。你告訴那位少爺，就說是他的哥哥小虎來找他。」

小虎說時，依然閃在紅木椅的背後，不敢放鬆戒備。他自習武以來，就屢次聽到恩師告誡他和小龍，在應敵的時候，膽欲大而心欲細，時時刻刻要警惕提防，尤其是在彼此交談時，更要戒備恐懼；因爲敵人慣用談話來分散對方的注意力，好趁機攻其不備。小虎素性爲實際慎，對於恩師視若天人，恩師的指點吩咐，一直牢記將遵，不敢故違。而今是他有生以來第一次下山遇到敵人，更謹記着過去恩師的吩咐，不敢稍有疏忽和逾越。

那個差役頭子在他的一個同伴的耳邊，低低說了幾句別人聽不到的話後，走出了班房，預備到內院去向小姐稟詢。那個同伴在差役頭子走後，走向小虎身前的紅木椅子而來。他擰頭鼓目，形貌猙獰，但臉上卻露着奸笑。其他的差役手上，則仍分持鐵尺和小叉子，怒目向着小虎。小虎忠是可愛，在眾人環伺之下，依然不露怯態，見到那個擰頭鼓目的傢伙，逐步走上前來，厲聲喝道：「站住！不要再走近來！否則少爺要給顏色你看了。」那傢伙便停住了腳，陰陰地笑道：「你不要怕，在沒有問清楚之前，我們是不會難爲你的，你何不在椅上坐下呢？」㊁㊃

東方	普慶	東方	景星	娛樂	百樂門	麗都	新世界

娛樂戲院　即日最後一天　夏蕾映今天四七彩民間故事全部　搶新郎　朱石麟編導　夏夢、李嬙、石慧、高遠、平凡、傅奇、陳思思　長城電影公司　龍達豪華映

普慶　即日最後　聯美出品精華愛情片　碧姬芭杜·彩色七彩　春情尤物　中文字幕上片　明晚與聯合舞臺映　古典傳奇粵語片　阿飛正傳　明早　金蓮花

東方　即日隆重盛大獻映　聯美公司千百奇緊張鬥爭巨片　十二怒漢　12 ANGRY MEN　中文字幕上片　亨利方達、李察哥主角　明早　任劍輝　白雪仙　鳳凰女

景星　本週日起每日四場　聯美最驚險戰爭巨片　戰地雙雄　中文字幕上片　下期獻映　惡夢遲遲　明早　孤虎假威

麗都·百樂門·高壽　最後今天　美高梅浪漫生活故事　夏利斯·亞山洛·第一郎蘭　梨園春色　DAVY　彩色巨片·中文字幕　描紅伶生活，有血淚，有愛，有情趣！梨園春色俱全！　明天獻映　爵士樂王

大華·新聲　胡酒　今日今晚　風雲劍侶　電話：八三六八六·北角馬寶道·八九號

工商晚報分類小廣告　每段：大四字，小四字　每天收費一元，十天八折　收費廉，收效大

新世界　即日五場　12點半、二點半、五點半、七點半、九點半　全部七彩古裝粵語歌唱片　泥馬渡康王　羅劍郎、鄧碧雲、鳳凰女、李海泉　下期映大天天　漢宮生死恨

快樂·國泰·光藝　今天兩院盛大獻映　二十世紀霍士最新奇驚險戰爭巨片　火線大秘密　UNDER FIRE　力士李察主演　下期新片　七彩鉅片　俠盜女兒勤王記

深水埗大旅店　九龍大埔道一二一號　電話：五一〇〇三一五　四部新型設備　四元起碼　全部樓房　各房電話　冷水熱水　平租　招待週到

公寓　孔雀公寓　全部樓房衛生設備　浴室洗衣房　上落交通便利　中學伊利沙伯球場　六十五號近德明

組賃　勝利大厦　向雲咸街鋪位　積六百六十方尺　太子路157號　三樓一層交通便利　租價廉宜　生記租務21788

醫藥　白　鐵　掃　牌　好外科·濟藥

新片　新華　由烟廠街24號門　花園街　順成店上

營業　聘請　織冷工友　招請熟手工織冷工價優厚　出現鋪每日上午九至十二時下午二至五時到北角英皇道三○號三樓洽

寫字樓　九龍尖沙咀樂宮大廈有大小寫字樓出租　樂宮電話六五三二三

本報廣告部　用電話增設一號：專式二式六　各位客戶諸君留意爲荷　工商日晚報啓

白蝕　白蝕特效藥　專治白蝕風癲日久，初起小點，形狀可怕，香港德輔道中八十大號，三樓一大茶樓對面

癬　王廣發　癬疥頑癬，甲乙丙丁風癬，似耳癬一切頑癬，根據除皮膚專科，衛生部註冊中醫師

外用新藥　樂的靈　具有本國培元之奇效　藥·二元·二角·九·三·元·正

鳳求凰　邵氏公司出品當今第一奇片　邵邨人監製　屠光啓導演　鳳求凰·笑·鳳求凰　後天獻映　甜姐兒 石英·小生 張冲　名曲十二支·大會串　奇！陰錯陽差，丫鬟搖身變小姐。奇！奇案突出，小姐卻又是丫鬟。奇！棄家出走，夫妻相逢成陌路。奇！洞房花燭，新人原來是舊人。丁好·楊志卿·王萊·尤光照·蔣光超·唐若青·吳家驤·高寶樹　聯合主演

東樂　明晚開演·即日售票　麥炳榮·秦小梨·靚次伯·麥先聲·陳錦棠·少新權·譚倩紅·林家聲　劇務：劉月峰　生：唐滌生　梨苑香劇團　明晚開演首夕提前七點正響鑼先演六國大封相　續演唐滌生新編三國誌最精彩一段文藝巨構　美人計　全場六大場。斥巨資佈景。動員粵劇界最優秀人材，保證前未之見，舞台大革新，場面堂皇瑰麗，發揮忠孝盟義，主題正確幸勿錯過。　夜場券價由一元半至四元七　即日售票

英國新式德國耳聾機·小型·美觀輕便·袖珍型　英國小腸氣帶·助君復臨下小腹　德國鋼製腰骨·新式鋼骨　威靈頓街62號　愛華藥行

老年胃病，高貴特效藥　美國　FEPTULCEREM　胃瘍靈　主治：十年，二十年老胃病，胃痛、胃酸過多、消化不良、心口痛、胃潰瘍、慢性胃腸炎、胃灼熱。　美國派安那公司出品

原子發電計劃 兩年後擬定

電力公司解釋，對工業用電收費，已盡力減低。

【本報專訊】本港在兩年之後，即可擬定一個原子發電計劃。香港電燈公司董事會主席范能根，昨日主持新發電廠第一階段工程完成典禮時透露，當新電廠計於一九六十年代中期完成之際，可能未來之發電，將不用普通方法，電燈公司董事會與經理人員業已積極調查原子電廠之可能性，為此，吾人已安排由最近訪港之科學家作初步研究，惟此祇係初級，可能需要兩年之長時間，將有一詳細計劃以供考慮。

渠向市民保證，電燈公司將維持與需求平行前進，而應付任何可預見之需要。

新發電廠之設計，全部完成時，可供電十五萬匹，安裝五部三萬匹之電機。

香港電燈公司於一八八九年發電，係世界上最老之電力公司之一，初時祇有兩部廿五匹之蒸氣發電機，供街燈之用，一八九一年在灣仔建水池，容水十四萬加侖（目前電廠每分鐘用海水「三七五〇〇加侖」）。一九一五年在北角擴展建廠，並於一九二一年落成，有一千五百匹發電機兩部。

香港光復時，該公司之電廠，祇有發電力一萬九千匹，一九五四年完成發廠，增至五萬匹。

【本報專訊】關於中華電力公司嘉道理日前在年會中之報告，若干公民領袖認為渠應提供正確及完整之統計，作為支持。蓋電力公司係獨本供電，則政府應找出其原因。本港嘉道理氏謂，該公司正津貼本港之工業，渠昨語英文報記者，指出出售電力與出售罐頭茄汁不同。香港革新會主席貝納祺稱，必須細心調查該公司之賬目，始能知該公司津貼工業之程度，非此極難加以批評。渠指出，津貼一詞，有多種解釋，可能除去資本儲備後始津貼工業，亦可能確係虧本。如屬後者，則須視其虧損程度，然後考慮調撥何種步驟，如是否由政府介入，或從燃料供應方面謀解決。

公民協會秘書張有興稱，渠不願見電力公司由政府管制，但渠希望收費合理而公平。渠謂，如工業確受電力公司津貼，則應有完整統計支持。將港星英國大量用電電費作簡單之百分比較是不够的。因英星生活水平較高，而英國製品能比港品售出較高之價格。

張氏表示最關切將來，據謂，如公司認為收費公平合理，則應贊成公民協會建議政府設委會調查。

論及渠之報告，嘉道理稱，出售電力與其它商品不同，係屬於一種服務，一度電力可供十五「火」燈泡六十六小時之用，但祇能供本港新型紗廠開動一叉半秒鐘，因此電力收費須顧客種用途而定。

渠謂中華電力公司一面關懷工業，因深知大部份人口之生活係有賴于受僱。基此原因，故公司予工業以特惠收費，甚至對于若干大量用電，以低于實際成本之收費，供應所需之一部份。渠又指出，電力業之不同於其他商品如罐頭茄汁，係必須常常能應付每日任何一時間之最高之需要，而又不能貯存者。此為成本之另一重要因素，亦為須盡力獲得平均負荷之理由。（日）

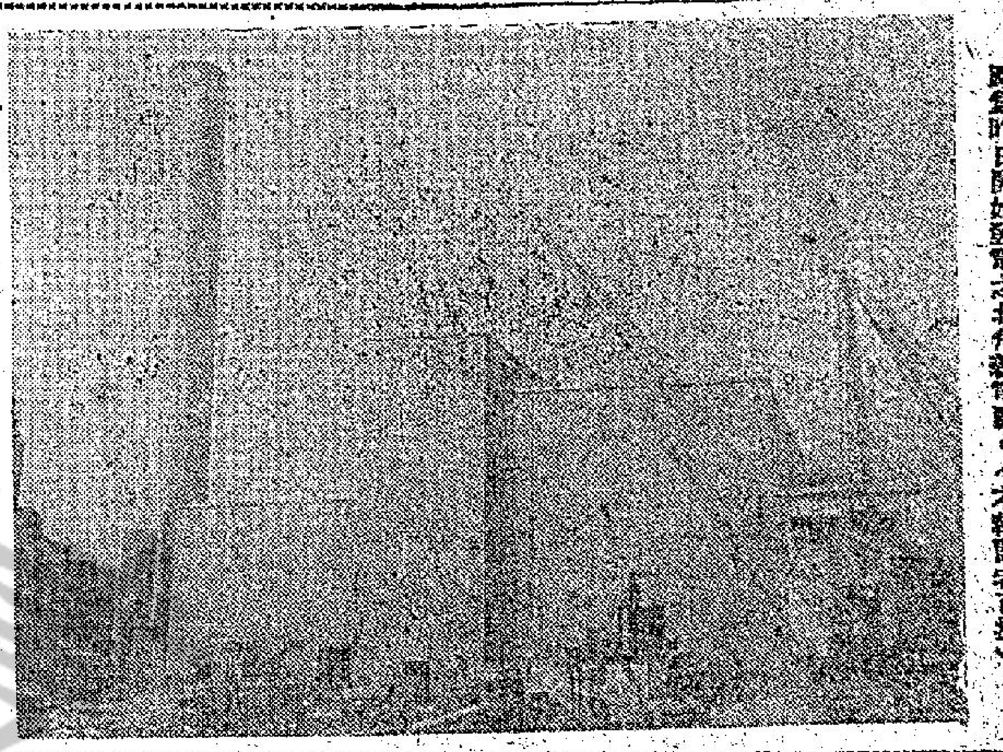

圖為昨日開始發電之北角新電廠。（本報記者攝）

鯉魚門與茶菓嶺 闢作工人住宅區

自政府為發展工業，移山填海，開闢官塘，工程已經完成八九，而且已有不少規模宏偉大廠家在上址開設工廠，成為目前香港重要工業區。當局為配合起見，逐漸向東發展，首先開闢一條公路，直通鯉魚門及茶菓嶺一帶，以期將鯉魚門及茶菓嶺闢為住宅區，以利便工人居住，來往方便，將鯉魚門變成為一個住宅區域之計劃已在草擬中。據悉：當局之選擇鯉魚門開闢為住宅區，主要是因該處有廣優良地勢，倚山面海，加上與官塘相通接，陸路有交通可通牛池灣，水陸四通八達，認為最理想之住宅區。

據政府發展計劃：先將鯉門右邊之海灘填海，開闢為船廠、木材工業區，然後開始發展鯉魚門，在計劃中先將近海一帶建立美麗大廈，再次是建商業區，如該計劃實現後，原有之屋宇勢將淘汰，而將來巴士可直達鯉魚門，水陸交通便利，可稱為理想之住宅，比現在充滿鄉村風味不可同日而語。

如鯉魚門發展後將繼續向東發展，即茶菓嶺也在發展之列。

為配合發展上述兩地之繁榮，九龍電燈公司在較早時間已在茶菓嶺裝上電線供給電流，現在又進行在鯉魚門豎起電燈桿，相信不久將來，即有電流供應。

加拿大文化會 外籍青年獎學金 開始申請下月截止

【本報專訊】加拿大文化委員會一九五九—一九六〇年度外籍青年學生獎學金，現已開始接受申請，表格可向上海銀行大廈二〇五室加拿大駐港商務專員公署索取，並將填妥表格四份，於明年一月十日前，交回商務專員收。

該外籍青年學生獎學金計劃，是加拿大文化委員會設立，以授予非加拿大籍及不住於加拿大之外國青年學生，俾前往加拿大留學深造文學、音樂、人文科學、社會科學者，學額共五十五名，獎金額每名為二千加元（免稅），另有來回旅費。

申請人需有大學學位，或同等學歷，以便進修碩士或同級學位。申請需由渥太華該會作最後選擇，而且申請人必需獲得加拿大之大學批准入學，方能領取獎學金，至於意欲作課外訓練之申請人，需詳列其在加期間之活動。

一年之後，如委員會認為學習成績滿意，可再發獎學額一年。

申請人必需有良好之英語或法語基礎。（乙）

今晨廣東道 兩貨車相撞 一人受傷送院救治

【本報專訊】今晨八時許，廣東道九十號門前，兩部貨車相撞，一人受輕傷，經送入醫院救治，并無大礙。

傷者名黃樹榮，廿六歲，住新填地街。黃以代榮販承運菜蔬為生，今晨，他在菜市場菜得生意之後，則僱潤×貨車A六××八號，載運返尖沙咀街市，黃本人并親自押運。車抵廣東道九十號門前時，迎面有一志×貨車六××一號駛來，不知如何，志×貨車車頭與潤×貨車之尾部相撞，黃適站於該處，立被撞倒，跌下街上受輕傷。

事後，警方派員馳至調查，并將傷者送院，兩貨車司機及車上其他人員，均未受傷。（乙）

簡程天 今晨病逝

【本報專訊】港九當押業監事長簡程天，今晨一時五十分，不幸以癌症病逝養和醫院，遺體移送萬國殯儀館，其夫人陳瑞蓮及當押業會員莊懿邦暨等在治喪處協助一切。簡氏享年五十有五，明天上午十時大殮，後日下午一時出殯，靈柩將下葬於台馬當禁哀。

工展明日上午 招待出入口商 樂蒂今日遊工展

【本報專訊】工展會明日上午第一次招待出入口商，屆時大會首腦及攤位主持人將到會，以便向各商行解答問題。

因此，明日上午將暫停開放，至十二時後，始恢復發售門票。

明星訪工展，今日將有樂蒂，明日則爲林黛。

影星林鳳，昨天遊工展時，在工展播音室歌唱及廣播，呼籲香港人用香港貨，她鶯喉婉轉的說：「香港居民要用香港貨」嘅意義，事實上我相信關於呢個話嘅意義，各位都會比我更清楚。因為今日各位既然都嚟工展會嚟參觀，或者買嘢，你地見到嘅，都係香港貨，所以唔使講，你地都係支持「香港人用香港貨」。所以我先行代表工展會同埋所有香港嘅工業與及香港工人都要向你地多謝，同埋感激，因為你地已經協助香港工業嘅發展，同埋解決香港工人就業問題。我未讀過經濟學，但係我知道一件好簡單嘅事實，用香港貨即係幫助香港工業，香港工業發達，即係香港更加繁榮，更加安定，香港繁榮安定，咁當然大家都好啦。」事後觀眾向她大包圍，要求簽名，今日下午又有新星樂蒂蒞臨工展會協助宣傳。（驗）

澳門增建三巡邏艇

【本報澳門專訊】由於外方武裝船艦，不時駛近內港窺伺海域港事。同時又值多事時期，港務廳為加強澳門力量，決增建三艘巡邏艇，該三艘巡邏艇，已在裝建中，並準備趕於下月派出執行任務。

佳節倍思親友 綠衣使者加班

聖誕賀咭擁到，郵局為之「滿座」。

【本報專訊】為應付大批聖誕郵件，郵局人員已於昨日開始趕辦工作至深夜，這項加班，將維持至廿五日。

據副郵務司何嘉夫昨日透露，過去幾週來，郵局已發寄六千多包郵包裹往英國、美國、及加拿大，而入口之大量郵包郵件，亦必需於聖誕前送達收件人。

去週末，威爾遜號輪、富那納蒂輪，與及澳太基輪分別由美國及英國來港，載來包裹五千包，郵件四千大包，使總局之貯郵室均為之「滿座」，甚至走廊亦臨時作為郵件貯藏所。

外寄郵件，仍然繼續增加，郵局各櫃位，昨日大排長龍。何副郵務司稱：今年投寄聖誕包裹之數量，比去年增加百分之七．五。同時更多人採用「平郵」投寄包裹，而不用平郵。

何氏稱：每年聖誕郵件來往，比平常增加三倍，繁忙工作，將維持至新年後一週，然後稍見鬆弛，但不久又需應付農曆新年之郵件。（乙）

各地來港觀展團 昨晚出席歡讌會 交換意見賓主甚歡

介紹香港出品 加強貿易聯系

【本報專訊】工展大會以各地觀展團先後抵港，為表示謝意，昨晚八時，假新雅酒家舉行盛大歡讌，到有中華民國工商界觀展團、菲律賓、日本、南韓、高棉、星加坡等觀展團全體團員。工展主席朱石麟、董之英、王澤流、及會董蔡章閣、謝伯昌、黃佳、盧兆、霍樹、吳耀田、馮況、鄭光、朱朝欽、鄭祥、鄧易行等親自招待。會中各代表團互相交談至歡。席間朱石麟致詞，表示歡迎，謂：本會主辦歷屆香港工業出品展覽會，向南洋海外各地社團及工商業機構，邀請惠臨參觀。本屆各地參觀考察團比歷屆為多，尤其是有幾處是首次組團來港的，海外僑團關懷香港工業，不遠千里而來，給予我們無限的鼓勵，本會同人至為興奮。今晚復承賞光，聯袂蒞臨，杯酒聯歡，氣氛熱烈，謹代表本會同人致謝。

世界工業國家，其工業出品，能在世界各地獲得廣大市場，一方面由於出品能夠適應各地需求，一方面要靠各地人士的支持。香港工業經十多年來的努力，出品已追及世界水準，得各地人士樂用，尤其是東南亞是傳統性的主要銷場。很顯明地，完全由於當地僑胞愛護香港工業，作大力的支持。我們可以說，各埠僑胞，是香港工業成功之母，這是值得我們香港工業界銘謝的。

各位從不同的地區到來，各個地區不獨和香港有密切貿易聯繫，同時每個地區互相之間，也有密切的貿易聯繫的普遍關係。今晚共聚一堂，正好大家認識，大家談談，是有促進埠際貿易意義的。我們希望各位參觀了工展會，對適應需求的製品，盡量採購，同時把你們寶貴的意見，不吝的告訴我們，作我們工業出品改進的參考。還有在你們回到貴處時，請把香港工業出品價廉物美的信譽，向當地人士，宣揚介紹，這是我們懇切期望的。各位僑領作我們的嘉賓，是一個難得的寶貴機會，現在舉杯敬祝各位健康。

馬經

本週出賽各駒準備近況綜述

文王

本週末賽程，由四、七、八班馬担任，路程長短各半，各駒準備過程，時間較長，自較充實，茲分述如下：

第一場

超群試半哩、六化郎及一哩各一課，近況仍勇。鑽石美人試兩課六化郎，一課一哩，稍有進展。帝國玫瑰試兩課一哩，一課六化郎，磨練更緊，無大起色。恒娜試兩課半哩，一課六化郎，尚及水準。法國扁豆從未上陣，三個月來早課，均無大進，上週兩課，畧見起色，注視本週進展若何？蜆陽試半哩、六化郎及一哩各一課，無甚進展。冰塔試三課半哩、一課六化郎[illegible]師試半哩、六化郎及一哩各一課，在保持中。幸運年試五課六化郎，一課一哩，苦練不懈，畧有進步。瑪利安僅試一課半哩，上週全缺課，近況可疑。偉風缺課已三週。過得去試兩課六化郎，一課半哩，無大起色。香橙皇帝疏練，近缺操一週，狀態平常。實力到家兩課半哩，一課六化郎，無甚進步。直好三課一哩，一課六化郎，已有起色。鐵木兒兩課六化郎，一哩及半哩各一課，勇況未減。千里駒三課六化郎，一課半哩，近況勇進。虎鶯半哩及六化郎各一課，仍無起色。

第二場

太陽三課六化郎，一課半哩，進展頗多。霸王兩課六化郎，半哩及一哩各一課，無甚進展。騎兵本季未出，近課正常，但未臻水準。戰安娜三課半哩，頗有起色。[illegible]一哩，在保持中。樂騣半哩及六化郎各一課，近況稍遜。集錦不斷磨練兩月，近課積極，進步尚多。夏蟬月半哩、六化郎及一哩各一課，未有進展。僅博久未出練，缺課已五週。約翰夏理法兩課半哩，已遜前賽。黃金百萬兩課半哩，一課六化郎，無大起色。旋紡輪一課半哩，勇況保持。智勇將軍兩課六化郎，一課半哩，遠勝過前。

第三場

百益上次藥膛，近課正常，在磨練中，漸有起色。安琪郡主半哩及六化郎各一課，近狀仍佳。雙得勝利，上賽藥膛，近課加緊，在水準中。艷麗絲[illegible]課半哩，六化郎及一[illegible]。可嘗一課一哩、無甚進步。火石兩課六化郎，一課半哩，近態轉好。前景一課六化郎，未見再進。金熊半哩、六化郎及一哩各一課，在磨練中，仍無大進。幸運兒上賽不出，積極磨練如故，仍無大起色。名花一課半哩，尚可保持。百萬獎金兩課六化郎，一課半哩，在進步中，更勝前賽。新得利半哩及一哩各一課，兩課六化郎，大有進展。北極星半哩、六化郎及一哩各一課，仍無進步。神駿兩課一哩，兩課六化郎，保持而已。勝輝兩課六化郎，一課一哩，尚及水準。太上皇一課半哩，上週缺課，無大進步。統帥一課半哩，無甚起色。特美馬兩課六化郎[illegible]中。

第四場

敵得上次不出，近課積極磨練，狀態漸起。偉大勇士三課半哩，一課六化郎，仍在水準上。天驕得兩課半哩，一課六化郎，仍在佳態。愛萍三課半哩，一課六化郎，勇過前賽。人之美近課積極，遙勝前賽，已及水準。娜莎兩課六化郎，一課半哩，依然故我，無甚出色。識途人三課半哩，在保持中。福音三課半哩，加緊磨練，勇況有進。雪梨兩課半哩，兩課六化郎，磨練有進，勇過前賽。鐵木真久未復課。

第五場

牙櫃兩課六化郎，一課一哩，進步非常。星座三課六化郎，一[illegible]藥膛，磨練不懈，無大起色。遙洋天兩課一哩，一課六化郎，畧有起色。蝴蝶上賽不出，近試兩課一哩，兩課六化郎，大有進展。帝國精神半哩及六化郎一課，無甚起色。加利來半哩及六化郎各一課，勉可保持。人上人磨練兩月，近課積極，已臻勇點。香檳美人缺課已三週，近況不明。颶風兩課六化郎、半哩及一哩各一課，未見再進。

第六場

雄心四課半哩，一課六化郎，勇況未減。樂駿兩課六化郎，一課半里，遠勝前賽。輝煌三課六化郎，稍覺遜色。抗飛沙兩課半哩，頗有起色。呂布三課六化郎，一[illegible]磨練中，大有進展。金必得兩課半哩，一哩及六化郎各一課，遠勝前賽。桃紅傷脚，被鍛。雅爾公主三課半哩，勇過前賽。旋轉輪三課六化郎，兩課半哩，在進展中。

第七場

灘岸兩課六化郎，上週缺了一課，未見進展。黑星期五半哩及六化郎各一課，脾劣如故，仍無大進。照火車三課六化郎，一課半哩，頗有起色。自由勝利兩課六化郎，兩課一哩，無甚起色。佳品兩課六化郎，一課半哩，在水準中。夏應施兩課六化郎，一課半哩，勇況保持。奇蹟四課半哩，兩課六化郎，狀態進步，漸臻勇態。利定小姐三課六化郎，兩課半哩，進展頗多。致力跑出課已正常，在磨練中，進展不多。利益時兩課半哩，一課六化郎，稍進一步。特別快三課六化郎，一課半哩[illegible]準。湯尼巴半哩及六化郎各一課，無甚起色。

第八場

能幹三課六化郎，兩課一哩，勇況保持。加利磨練數週，近課積極，大有起色。話盒兩課六化郎，一課一哩，狀態進步。沙漠英雄四課一哩，磨練更緊，畧進一步。實得一課半哩，一練未進。要多利四課六化郎，頗有進步。跑我來一課六化郎，更進一步。姬寶珍三課六化郎，一課半哩，無甚起色。莫利四課一哩，一課半哩，磨練更緊，在進展中。奇力士兩課一哩，一課六化郎，在水準中。雅薇兩課半哩，狀態保持。龍騰一課半哩，仍無進展。神威三課一哩，一課六化郎，磨練積極，在進展中。夜明珠兩課六化郎，一課一哩，保持而已。體育精神三課一哩，一課六化[illegible]

小評 香港繁榮之持續

此屆香港工展會，最響的口號乃為：「香港人應用香港貨」。誠如香港中華廠商聯合會會長朱石麟日昨發表專文所說：「年來香港工業，在政府及社會支持協助下，雖有長足進步，但由於外來壓力之打擊，海外銷場縮減，對香港工業之發展，有極大的妨碍——」。故若香港人而亦不愛用香港貨，則香港之工業，必更加重其危機。幸而馬來亞與新加坡等，已覺悟到中共傾銷政策之陰惡，對其淘海來貨加以拒絕，這對於香港工業自有所裨益；不過如香港人而對香港貨不加重視，卻希望外地暢銷，這豈有道理？因為，香港繁榮之持續，是與工商業的盛衰有關，這個道理是很顯明的。故我們很希望香港人士，不要輕視香港所生產的，如能使香港成為開明，並應士打等，便是香港之經濟，是團結香港人努力發展的，家庭間多用點香港貨，則香港工業便增一點光。是任遊工展者，必人同此心吧。

三院總理夫人 今夕義演 預料收入廿餘萬元

【本報專訊】三院總理夫人與閨秀名媛義演「再生緣」，今（十六）晚在利舞台開鑼。據三院估計：此次義演收入，可達廿餘萬元。港督柏立基爵士，對三院義演粵劇豁獎推廣華新院，深為嘉許，港督已函三院全體總理予以嘉勉。

今晚義演秩序如下：晚上七時四十五分開始，由賢官先夫人担任司儀，首先恭請周錫綿主席年登台主持揭幕禮，繼由主席夫人獻花，禮成，席陳鏡波致詞，首演名劇「再生緣」，香港電台定今晚八時正開始義演，至零時四十五分轉播序，並請華民務司麥道軻主持頒獎，最後由張玉階長女公子惠珍小姐向麥道軻酬謝賓，並致答詞。八時接播義演情形，遲的呼聲亦定今晚香港各界人士可按時收聽云。（百）

為新郎新娘儷影。

張玉階長公子 舉行結婚盛典

在海灘花園酒會招待嘉賓

本港殷商張玉階之長公子潤林，與名殷曾麗梨小姐，昨（十五）日舉行結婚盛典，設午間並在[illegible]「海灘花園」設酒會招待嘉賓。新郎潤林才華出衆，新娘麗梨小姐亦出名門，今共諧秦晉之好，男才女貌，允稱璧合珠聯。張氏為港商巨擘，交遊甚廣，此間紳商名流到賀者甚衆，紛紛致賀，車水馬龍，衣香鬢影，極一時之盛。昨日蒞臨祝賀及禮賀之嘉賓計有：周錫年、顏成坤、羅顯勝、郭泉、馬錦燦、馮漢柱、李鐵芬、李樹芬、湯錦聰、岑載華、吳多泰、黃仲安、李廣祥、顏[illegible]、翁國裕、程振球、馬叙朝、冼秉熹、顏[illegible]、王[illegible]、方潤華、李茂源、[illegible]、王德、關祖堯、將法賢、馮秉芬等逾千人。

今日天氣

【本報專訊】天文台今晨報告：中國、日本及鄰近海域氣壓仍高。預測今日吹微風，後轉吹和緩東南偏東風，天色晴朗。今晨七時，天文台室外氣溫紀錄為華氏表五十九度，濕度為百分之八十九。昨日最高氣溫為華氏表七五．一度，最低為五八．五度。（乙）

樂都表廠創業 百十週年紀念 十五萬元贈品

鐘響寰宇之瑞士樂都表廠，今年恰為創業壹佰壹拾週年紀念，在港九舉辦十五萬元大贈送酬客，凡購買任何一隻式樂都表，均有樂都萬能表及樂都旅行袋贈送，各項贈品陳列於港九各表行，連日往參觀者甚衆。該廠紀念創業壹百壹拾週年之特製「慶典表」同時運港發售，既可作聖誕禮物，又可作新年自用，誠各界人仕購表佳音。

聖保羅校友 樂宮樓聚餐

【本報專訊】本港麥當奴道聖保羅校友會，定明晚七時半在九龍尖沙咀樂宮樓舉行每年一度的聖誕聚餐大會，餐券每位拾元，歡迎各校友及親友踴躍參加，藉資聯絡感情。是日榮餚精美，並有豐富禮物備作幸運抽獎。（驗）

英鎊普縮 K金市呆

【本報專訊】今晨K金開盤二五一．八七五，隨即呆住。期紗開盤五．七五六二五，隨升五．七五七五（十時）。美電按五．七八。通天單按五．七六七五。倫敦及紐約的鶴源錫均報縮了一文二五。（恒）

小心火燭！ 今晨赤柱 焚一木屋

【本報專訊】赤柱黃麻角道四號對開荒地之築工地上，建搭一間十呎平方之木屋，為工人臨時住所。今日凌晨一時，此木屋突告火警，附近居民即行報警，灣仔消防局派出滅火車兩輛，香港仔消防局亦派車一輛，前往施救。但馳至時火已熄滅，該木屋已蕩然無存。幸該址為空地，未成巨災。（文）

足總今晚月會討論 有關亞洲盃賽事 拉曼杯學生足球賽 支持本港學生參加

【本報專訊】足總執委月會，今夕五時三刻召開，將商討派隊參加來年三月在馬尼剌舉行之「亞洲盃」東區初賽的事宜。香港份屬亞洲足協創辦人之一，且本港又曾為亞賽的主會，此次相應派隊赴菲參戰；何況，主會非[illegible]，且願負責客隊膳、球人員的單程機費及膳宿招待。

自由中國足球隊向以本港華僑健兒遴選精銳，代表出戰的，本屆港、台球人之遴選，將仍照原來之標準辦理，那就是曾代表中國的，不得轉移到另一個單位，唯對於一些新進好手，則有待其個人之志願。

四月在吉隆坡舉行之「拉曼盃」學生足球賽，港方在學界體協主持其事，今夕將討論足總應怎樣支援的問題。

茄士文「炮彈」埠際小組選人，只重「大牌」名氣，而不照顧各會球人近況的意見書，亦當必獲衆委之多數同情，而當有以改善，以造就多數的足運新血。

光華足球「執館」任選年，昨日會員大會[illegible]，鑑錦泉同意，決拒認「南、光」兩牌之要「誤點事件」；但，他認為，演使是一項[illegible]，希望今後不致有此「烏龍」遲時踢入的不平事件再出現，而並不是如外傳之要上訴，因上訴是要另趣上[illegible]中西會長[illegible]人物召開「最高球事法庭」研判此役之勝負問題的。光華的是服輸的，然球証之「裁判」[illegible]，此抗議固向在[illegible]中，下次執委月會時，始能付諸討論。（文）

徵求寫實小說

茲有某大報刊，徵求寫實小說，內容以反映今日大陸實況，必須言之有物，字數以三萬字爲限，（如內容特別豐富者。則五萬至十萬字亦可。）如須退稿者——請附退稿信封與郵票，請寄本報信箱一八〇八號。

鱷魚恤鳴謝

敝廠本屆工展之攤位——鱷魚館，突於本月八日，因洩電起火，致遭意外損失，惟事前已向美亞保險公司投保火險，雖投保匆促，未及出立保單，而事變倉卒，該公司於短短兩天內，即行審估完竣，予以公允賠償，其賠償之迅速，與信譽之卓著，固早為各界所週知，而敝廠於領受賠償之餘，尤為感激，用特鄭重登報鳴謝並承各界友好，函電慰問並此致謝。

鱷魚牌恤衫廠謹謝

陳意齋川貝杏仁露

潤肺飲品 乾燥天時 最宜飲之

此露用杏仁川貝母提出之精液製成，性潤味香，功用偉大，能開胃養顏，清心潤肺，除痰止咳。

香港總行皇后大道中式百壹拾玖號 電話四八四一四